

# FBRB

## REGLEMENT VAN DE RUGBYBOND

2025 - 2026



# REGLEMENT VAN DE RUGBYBOND

## Inhoudsopgave

### Inhoudsopgave

<b>VOORWOORD</b>	<b>6</b>
<b>ETHIEK</b>	<b>6</b>
Spirit	6
Waarden	6
Doping	7
Corruptie	7
Gedragscode	8
<b>1 ADMINISTRATIEF GEDEELTE</b>	<b>9</b>
<b>1.1 Regelevend kader</b>	<b>9</b>
1.1.1 Definities en acroniemen	9
1.1.2 E-mail adressen	11
1.1.3 Algemene bepalingen	11
1.1.4 Interpretaties	11
1.1.5 Reglementswijzigingen	11
1.1.6 Verplichtingen	12
1.1.7 Geschillen	13
1.1.8 Taal	13
1.1.9 Gender	13
1.1.10 Dagen en termijnen	13
1.1.11 Administratieve verrichtingen en kennisgevingen	13
1.1.12 Verzekeringen	14
1.1.13 Nietigheid en verval	14
1.1.14 Officiële aankondigingen	14
1.1.15 Persoonsgegevens	14
1.1.16 Intellectuele eigendomsrechten	15
1.1.17 Clubcomité	15
1.1.18 Onbehandelde kwesties	15
<b>1.2 Bondsorganisatie</b>	<b>16</b>
1.2.1 Organisatieprincipes	16
Art. 1 Vertegenwoordiging en structuur	16
Art. 2 Bevoegdheden	16
Art. 3 Onverenigbaarheden	16
1.2.2 Bondsinstanties	17
Art. 4 Strategische organen	17
Art. 5 Verkiezing van de leden van het bestuursorgaan	17
Art. 6 Bestuursorgaan	17
Art. 7 Secretariaat	17
Art. 8 Penningmeester	17
1.2.3 Bondscommissies	18
Art. 9 Secretariaat van de commissies	18
1.2.3.1 Technische commissies	18
1.2.3.1.1 Nationale Technische Commissie	18
Art. 10 Nationale Technische Commissie – Bevoegdheden	18
1.2.3.1.2 Medische Commissie	18
Art. 11 Medische commissie – Bevoegdheden	18
Art. 12 Medische commissie – Samenstelling	19
1.2.3.1.3 Commissie van wedstrijdofficials (MOC)	19
Art. 13 MOC – Bevoegdheden	19
Art. 14 MOC – Samenstelling	20
Art. 15 MOC – Vergoeding	21
1.2.3.2 Disciplinaires Commissies	21
1.2.3.2.1 Geschillencommissie	21
Art. 16 GC – Bevoegdheden	21
Art. 17 GC – Samenstelling	21
1.2.3.2.2 Beroepscommissie	22
Art. 18 BC – Bevoegdheid	22

# REGLEMENT VAN DE RUGBYBOND

## Inhoudsopgave

Art. 19	BC – Samenstelling	22
Art. 20	BC – Kandidaatstellingen	22
Art. 21	BC – Verkiezing	22
Art. 22	BC – Mandaat	23
1.2.3.3	Andere Commissies	23
Art. 23	Bijkomende commissies	23
Art. 24	Gezag van het bestuursorgaan over de commissies	23
1.2.3.4	Bijzondere functies	24
Art. 25	Bondsprocureur	24
<b>1.3</b>	<b>Disciplinaire procedures</b>	<b>25</b>
Art. 26	Fasering	25
1.3.1	Eerste fase: BondsProcureur	26
Art. 27	Automatische sanctie of voorstel	26
1.3.2	Tweede fase: GeschillenCommissie	28
Art. 28	GeschillenCommissie	28
Art. 29	Procedure van de GC	28
Art. 30	Termijnen GC	29
Art. 31	Toepassing van sancties	29
Art. 32	Rehabilitatieprocedure	29
1.3.3	Derde fase: BeroepsCommissie	30
Art. 33	Aanhangigmaking bij de BC	30
Art. 34	Ontvankelijkheid	30
Art. 35	Opschortende werking	30
Art. 36	Termijnen BC	30
Art. 37	Houden en organiseren van de zitting BC	31
<b>1.4</b>	<b>Rechten, boetes en schulden</b>	<b>32</b>
Art. 38	Schaal van de rechten en boetes	32
Art. 39	Betaling van rechten, boetes en schulden aan de FBRB	32
<b>2</b>	<b>SPORTIEF GEDEELTE</b>	<b>33</b>
<b>2.1</b>	<b>Licenties</b>	<b>33</b>
Art. 40	Definitie	33
Art. 41	Soorten	33
Art. 42	Lidmaatschap – Aansluiting	33
<b>2.2</b>	<b>Competities</b>	<b>34</b>
Art. 43	Organisatie	34
Art. 44	Toetreding	34
Art. 45	Deelname	34
Art. 46	Inschrijving	34
<b>2.3</b>	<b>Clubs, bondgenootschappen en buitenlandse clubs</b>	<b>35</b>
2.3.1	Clubs	35
Art. 47	Benaming	35
Art. 48	Vertegenwoordiging	35
2.3.2	Verplichtingen	35
Art. 49	Bestuursleden	35
Art. 50	Ploegen	35
Art. 51	Scheidsrechters	35
Art. 52	Staf	36
Art. 53	Wedstrijden – Verantwoordelijkheden tijdens de wedstrijd	36
2.3.3	Ententes (Bondgenootschappen)	36
Art. 54	Definitie	36
Art. 55	Beperkingen op bondgenootschappen	37
Art. 56	Nieuw gevormde Entente	37
Art. 57	Oprichting van een bondgenootschap tijdens het seizoen	37
Art. 58	Ontbinding van een bondgenootschap	37
Art. 59	Bondgenootschap – Geschillen en niet nader omschreven gevallen	38
2.3.4	Buitenlandse clubs	38
Art. 60	Inschrijving – Beperking	38
<b>2.4</b>	<b>Spelers</b>	<b>39</b>

# REGLEMENT VAN DE RUGBYBOND

## Inhoudsopgave

Art. 61	Verplichtingen	39
Art. 62	Aanvoerder (kapitein)	39
Art. 63	Leeftijdscategorieën	39
Art. 64	Gemengde ploegen	40
Art. 65	Overklassering	40
Art. 66	Onderklassering	40
Art. 67	Cumulatie van wedstrijden	40
Art. 68	Vermoeden van hersenschudding	41
Art. 69	Transfer	41
Art. 70	Opleidingsvergoeding voor de transfer van een internationale speler naar de FFR (Fédération Française de Rugby)	42
Art. 71	Voordelen – Vergoedingen	42
Art. 72	Uittreding	42
<b>2.5</b>	<b>Officials en hun rol</b>	<b>43</b>
Art. 73	Soorten officials	43
2.5.1	Vertegenwoordigers van clubs	43
Art. 74	Bestuursleden	43
Art. 75	Terreinafgevaardigde	43
Art. 76	Stafleden	43
2.5.2	Scheidsrechters	43
Art. 77	Scheidsrechter – Bevoegdheden en verplichtingen	43
Art. 78	Officieel scheidsrechter	44
Art. 79	Aanwijzing van scheidsrechters	44
Art. 80	Afwezigheid van scheidsrechter	44
Art. 81	Vervanging van scheidsrechter tijdens de wedstrijd	45
Art. 82	Verslag van de scheidsrechter	45
Art. 83	Uitsluiting	45
2.5.3	Wedstrijdcommissarissen	45
Art. 84	Aanwijzing en rol	45
<b>2.6</b>	<b>Wedstrijden</b>	<b>47</b>
Art. 85	Spelregels	47
Art. 86	Activering voor onbepaalde tijd van regel 3.34 van de Regels van het Spel	47
Art. 87	Regel 3.33/f vervanging na 20 minuten van spelers die met een rode kaart zijn uitgesloten	47
Art. 88	Wedstrijdreglement	47
Art. 89	Plaats, datum en tijdstip van wedstrijden	47
Art. 90	Verzoek om uitstel van de wedstrijd	48
Art. 91	Laatste dag van de kwalificatie- of kampioenswedstrijd	48
Art. 92	Redenen voor weigering van uitstel	48
Art. 93	Verandering van plaats	49
Art. 94	Onkosten scheidsrechter	49
Art. 95	Speelvelden	49
Art. 96	Zones op het speelveld	49
Art. 97	Personen en hun zone op het veld	50
Art. 98	Toegang tot het speelgebied	50
Art. 99	Zone voor wisselers (reservespelers) en gewisselde spelers	51
Art. 100	De bal en andere benodigdheden voor het spel	51
Art. 101	Uitrusting voor de spelers	51
Art. 102	Veiligheid en orde	52
Art. 103	Digitaal wedstrijdblad en voorlegging van licenties vóór de wedstrijd	52
Art. 104	Identiteit van de speler	52
Art. 105	Vriendschappelijke wedstrijden	53
Art. 106	Klachten	53
Art. 107	Validatie van het wedstrijdblad	53
Art. 108	Wedstrijd zonder aangewezen officiële scheidsrechter	53
Art. 109	Forfaits	54
Art. 110	Algemeen forfait	54
Art. 111	Aangekondigd forfait, laattijdig of op de wedstrijddag zelf verklaard forfait	54
Art. 112	Forfait wegens onvoldoende aantal reglementaire spelers	54
Art. 113	Onderbreking van de wedstrijd	55
Art. 114	Overmacht tijdens de wedstrijd	55

# REGLEMENT VAN DE RUGBYBOND

## Inhoudsopgave

Art. 115	Klachten aangaande wedstrijden	55
Art. 116	Internationale vriendschappelijke wedstrijden tussen clubs	56
Art. 117	Nationale vriendschappelijke wedstrijden	56
Art. 118	Wedstrijden – Verplaatsingskosten	56
<b>2.7</b>	<b>Nationale selecties</b>	<b>57</b>
Art. 119	Definities	57
Art. 120	Oproepingen	57
Art. 121	Weigering van selectie	57
Art. 122	Rugby 15-a-side	58
Art. 123	Rugby 7-a-side	58
Art. 124	Verzoek om uitstel van wedstrijd wegens selectie in een nationale ploeg	58
<b>2.8</b>	<b>Sancties</b>	<b>59</b>
Art. 125	Principes	59
2.8.1	Sancties tegen spelers:	59
Art. 126	Lijst	59
Art. 127	Bijzondere bepalingen	59
Art. 128	Gele en rode kaarten	60
Art. 129	Onsportief en respectloos gedrag	60
Art. 130	Daden of handelingen die de integriteit in gevaar brengen	61
Art. 131	Feitelijke tegen de scheidsrechter	61
Art. 132	Ploegkapitein	61
Art. 133	Ploeg die het veld verlaat tijdens de wedstrijd	61
Art. 134	Opgeschorte wedstrijden	62
Art. 135	Levenslange schraping	62
Art. 136	Niet-naleving van de schorsing	62
Art. 137	Straffen voor oneerlijk spel ( <i>foul play</i> )	62
2.8.2	Sancties tegen officials en derden	62
Art. 138	In de technische zone	62
Art. 139	Andere clubleden	62
2.8.3	Tuchtstraffen tegen clubs	63
Art. 140	Lijst	63
Art. 141	Niet nader omschreven gevallen	63
<b>3</b>	<b>COMPETITIEGEDEELTE</b>	<b>65</b>
<b>3.1</b>	<b>Competitieniveaus</b>	<b>65</b>
Art. 142	Definities	65
<b>3.2</b>	<b>Meerdere ploegen</b>	<b>66</b>
Art. 143	Verbonden ploegen	66
Art. 144	Niet-verbonden ploegen	66
<b>3.3</b>	<b>Formules, punten, klassementen, directe eliminatie (<i>knock out</i>)</b>	<b>67</b>
Art. 145	Competitieformules	67
Art. 146	Toekenning van klassementpunten voor kampioenschap of challenge	67
Art. 147	Klassement	67
Art. 148	Wedstrijd met directe eliminatie ( <i>knock-out</i> )	68
<b>4</b>	<b>BIJLAGEN</b>	<b>69</b>
Annexe 1	Inschrijvingsgeld voor clubs, ploegen en individuele licenties	69
Annexe 2	Onkosten scheidsrechter	70
Annexe 3	Schaal van rechten, boetes en schulden.	71
Annexe 4	Competitiereglementen (formules en technische datasheets)	72
	COMPETITIE FORMULES	72
a)	Nationaal Kampioenschap MEN SENIOR	72
b)	Nationaal Kampioenschap MEN U18 en Mixed U16.	75
c)	Nationaal Kampioenschap WOMEN SENIOR D1 - D2 – D3 – D4	77
d)	Challenge WOMEN	80
e)	Challenge-Mixed U14M / U15W en Mixed U16	81
f)	Challenge POWER GIRLS U18 & U15	82
g)	Cup & Plate	82
	Tabel TECHNISCHE PAPIEREN	83

# REGLEMENT VAN DE RUGBYBOND

## Inhoudsopgave

Annexe 5	Taken en verantwoordelijkheden van MOC (Match Officials Committee) en haar leden	85
Annexe 6	Quota van wedstrijdofficials per club	86
	Principe	86
	Berekeningsregels	86
	Wedstrijdofficials tellen mee voor quota	86
	Boetes en verdeling	87
Annexe 7	Fair-Play	88
Annexe 8	Eerste vereisten voor stafleden ploegen	89
Verplichting	voor alle coaches in de staf	89
-	de onlinecursus 'Omgaan met Hersenschuddingen voor het Grote Publiek' te volgen	89
	<a href="https://passport.world.rugby/nl/welzijn-van-de-speler/omgaan-met-hersenschuddingen-voor-het-grote-publiek/omgaan-met-hersenschuddingen-voor-het-grote-publiek/">https://passport.world.rugby/nl/welzijn-van-de-speler/omgaan-met-hersenschuddingen-voor-het-grote-publiek/omgaan-met-hersenschuddingen-voor-het-grote-publiek/</a>	89
-	het WR-certificaat te behalen dat aan deze opleiding is gekoppeld en dit certificaat toe te voegen aan het Twizzit-profiel van de persoon.	89
Annexe 9	Technische zone	90
Annexe 10	Velden	92
Annexe 11	Tabel met sancties FBRB	96
<b>5</b>	<b>DOCUMENT CONTROL</b>	<b>100</b>

# REGLEMENT VAN DE RUGBYBOND

## VOORWOORD

### ETHIEK

## VOORWOORD

Inhoudelijk is dit voorwoord meer dan gewoon een inleiding tot het reglement van de Belgische Rugbybond. Het bepaalt de grondslag waarop dit reglement gebouwd is en maakt integraal deel uit van de regels die gevolgd moeten worden en van het gedrag dat verwacht wordt van iemand die beslist lid te worden van de Belgische Rugbybond.

## ETHIEK

### Spirit

De aantrekkingskracht van rugby ligt grotendeels in het feit dat deze sport zowel naar de letter als naar de geest van de spelregels wordt gespeeld. De verantwoordelijkheid ter zake ligt niet bij één persoon, maar komt ook toe aan trainers, aanvoerders (kapiteins), spelers en scheidsrechters.

Het is door discipline, zelfbeheersing en wederzijds respect dat de geest van rugby floreert. In de context van een sport die zo fysiek uitdagend is als rugby, zijn dit de kwaliteiten die kameraadschap en het gevoel van fair play smeden, wat zo essentieel voor het huidige succes en de toekomst van onze sport.

Het mogen ouderwetse tradities en waarden zijn, maar ze zijn door de jaren heen bewaard gebleven op alle niveaus waarop het spel gespeeld wordt en blijven voor de toekomst van rugby net zo belangrijk als ze geweest zijn voor de lange en unieke geschiedenis van deze sport. De beginselen van het rugby zijn de fundamentele elementen waarop deze sport gebaseerd is en stellen deelnemers in staat om direct de kenmerken van het spel te identificeren en uit te maken waarom dit een unieke sport is.

### Waarden

In 2009 hebben de bonden die lid zijn van World Rugby integriteit, passie, solidariteit, discipline en respect als vastgelegd als kenmerken die eigen zijn aan rugby en die bedoeld zijn een persoonlijkheid op te bouwen.

Voortaan staan die nu collectief bekend als de kernwaarden van World Rugby. Ze zijn opgenomen in het World Rugby Playing Charter, een stappenplan dat beoogt het unieke karakter van rugby te behouden, zowel op het speelveld als daarbuiten.

Voortbouwend op deze kernwaarden kunnen deelnemers zich meteen inleven in de persoonlijkheid van het spel en inzicht krijgen in het unieke van een sport die kan worden gespeeld door elk individu, ongeacht zijn gestalte en grootte.

Het World Rugby Playing Charter maakt deel uit van de spelregels van World Rugby en is in verschillende talen te vinden op <https://www.world.rugby/the-game/laws/charter>

**INTEGRITEIT** Integriteit staat centraal in rugby en krijgt vorm door eerlijkheid en fair play aan de dag te leggen.

**PASSIE** Rugbyspelers hebben passie en enthousiasme voor hun sport. Rugby is een bron van opwindende en bouwt emotionele betrokkenheid op. Rugbyspelers hebben een gevoel tot één wereldomvattende familie te behoren.

**SOLIDARITEIT** Rugby creëert een geest van eenheid en loyaliteit die leidt tot levenslange vriendschappen, kameraadschap en een gemeenschappelijk gevoel dat culturele, geografische, politieke en religieuze verschillen overstijgt.

**DISCIPLINE** Discipline is een integraal onderdeel van het spel, zowel op het veld als daarbuiten, en wordt weerspiegeld in het respecteren van spelregels, reglementen en de kernwaarden van rugby.

**RESPECT** Deze kernwaarde betekent eerbied voor ploeggenoten, tegenstanders, wedstrijdofficials en iedereen die betrokken is bij rugby.

# REGLEMENT VAN DE RUGBYBOND

## VOORWOORD

### ETHIEK

#### **Doping**

De FBRB voldoet aan de code van het Wereldantidopingagentschap (WADA) en leeft de WADA-lijst van verboden middelen en de WADA-reglementen na, zoals ondertekend door de drie Gemeenschappen, het Belgisch Olympisch en Interfederaal Comité (BOIC) en World Rugby. De FBRB onderwerpt zich aan de controles en procedures van deze verschillende instanties.

Alle spelers, begeleidende stafleden of andere personen die onder de bevoegdheid van de FBRB vallen, zijn onderworpen aan reglement 21 van World Rugby.

Als de antidopingregels van RV (Rugby Vlaanderen) of van de LBFR (Ligue Belge Francophone de Rugby) in strijd zijn met of afwijken van [reglement 21 van World Rugby](#), dan heeft reglement 21 van World Rugby voorrang.

De antidopingregels van RV en van de LBFR maken integraal deel uit van dit reglement.

#### **Corruptie**

Wat is corruptie in de sport en waarom is de bestrijding ervan zo belangrijk?

Integriteit is een van de vijf kernwaarden van World Rugby. De opgang van gokmarkten in de afgelopen jaren heeft geleid tot een forse toename van de soorten sportweddenschappen en de daarbij ingezette bedragen. Redenen hiervoor zijn de technologische ontwikkelingen, de populariteit van sport en de laagdrempelige toegang tot internationale evenementen. Spelers uit verschillende rechtsgebieden weten hun weg te vinden naar legale weddenschappen, niet alleen op verafgelegen plaatsen, maar ook via lokale bookmakers en op de plaats waar de competitie zich afspeelt. Weddenschappen kunnen ook tijdens een wedstrijd geplaatst worden. Hierdoor vergroot de kans dat individuen die niets met het spel te maken hebben, spelers en officials proberen om te kopen of dat deze laatsten zelf proberen profijt te halen uit gemanipuleerde kansspelen. Dit druist in tegen de kernwaarde integriteit en kan competitiewedstrijden beïnvloeden.

Welke regels hanteert World Rugby op het gebied van corruptiebestrijding en weddenschappen?

Het programma voor corruptiebestrijding en weddenschappen van World Rugby vloeit voort uit reglement 6 van World Rugby. Reglement 6 is gebaseerd op vier beginselen:

- Wed nooit op rugby en vraag niemand om in uw plaats een weddenschap te plaatsen
- Presteer nooit opzettelijk minder dan waar u werkelijk toe in staat bent
- Maak vertrouwelijke informatie nooit openbaar
- Meld alles wat verdacht lijkt op [privacy@worldrugby.org](mailto:privacy@worldrugby.org)

De volledige tekst van reglement 6 is te vinden op de website van World Rugby:

<https://www.world.rugby/organisation/governance/regulations/reg-6>

Voor wie gelden de voorschriften?

Het reglement van World Rugby geldt voor iedereen die op welke wijze ook bij het spel betrokken is op internationaal, professioneel en semiprofessioneel niveau en voor alle andere vormen van betaalde sportbeoefening. Deze groep omvat:

- Spelers
- Wedstrijdofficials
- Trainers
- Selecteurs
- Gezondheidswerkers
- Analisten
- Officials van de ploeg
- Bestuurders
- Eigenaars van de ploeg
- Directeurs

# REGLEMENT VAN DE RUGBYBOND

## VOORWOORD

### ETHIEK

- Juridische medewerkers en antidopingpersoneel
- Makelaars
- En/of elke andere persoon die in het kader van het spel in dienst is genomen door een sportbond, nationale ploeg of panel van wedstrijdofficials op internationaal, professioneel of semiprofessioneel niveau, of voor elke andere vorm van betaalde sportbeoefening.
- Dit omvat ook alle familieleden en partners/vrienden van deze personen die onder de bevoegdheid van een sportbond, rugby-organisatie en/of het bureau vallen (bv. die een rol vervult, geaccrediteerd is of zelfs gewoon wedstrijden bijwoont). Zij worden allemaal "verbonden personen" genoemd.

Familieleden en partners/vrienden zijn ook relevant omdat zij over voorkennis kunnen beschikken. Voor het gebruik van voorkennis gelden specifieke voorschriften waarvan alle verbonden personen op de hoogte moeten zijn.

Het reglement blijft van toepassing tot zes maanden nadat de persoon heeft opgehouden deel te nemen aan het spel.

De reglementen van de Rugby Union bestrijken alle bovenstaande elementen en gelden voor iedereen die in voorkomend geval op onderliggende/communautaire niveaus bij het spel betrokken is.

### **Gedragcode**

De FBRB hanteert gedragsregels voor zijn personeel en bestuurders om de integriteit van elk individu te vrijwaren. Wij verwachten van hen dat zij deze gedragscode ondertekenen en zich ook daaraan houden bij de uitoefening van hun functie.

# REGLEMENT VAN DE RUGBYBOND

## ADMINISTRATIEF GEDEELTE

### REGELEVEND KADER

## **1 ADMINISTRATIEF GEDEELTE**

### **1.1 Regelevend kader**

#### **1.1.1 Definities en acroniemen**

Aangetekend schrijven	Ter post of elektronisch aangetekend schrijven conform Verordening (EU) Nr. 910/2014 betreffende elektronische identificatie en vertrouwensdiensten voor elektronische transacties.
Barragematch	Beslissingswedstrijd tussen ploegen van twee verschillende divisies.
BC	Beroepscommissie
BeNeCup	Naam van de sportcompetitie tussen ploegen uit divisie 1 in België en Nederland.
Bestuurslid	Iedereen die een bestuurlijke taak vervult binnen de FBRB, in een van zijn liga's of bij een lid van de FBRB. Om als bestuurslid te kunnen optreden, moet men officieel aan de FBRB als bestuurslid kenbaar gemaakt zijn.
BO	Bestuursorgaan, voorheen rvb (raad van bestuur). Nieuwe naam vastgelegd in de wet op de vzw's.
Bondgenootschap	Vereniging van spelers van verschillende clubs die samen een ploeg vormen. Het woord "Entente" wordt ook gebruikt in deze NL versie.
BRR	Belgium Rugby Referees. Vorige naam vervangen door MOC.
Bye	Betekent dat een ploeg niet deelneemt aan een specifieke speelronde of aan een specifieke dag van het kampioenschap. Bijvoorbeeld als er een oneven aantal deelnemers is die het twee aan twee tegen elkaar moeten opnemen.
Capacitaire scheidsrechter	Niet-officiële scheidsrechter of lijnrechter die op verzoek van een club scheidsrechtert in afwezigheid van wedstrijdofficials.
CMO	Chief Medical Officer
COMO	Coach Of Match Official
Competitieve licentie	Aansluiting die onderworpen is aan een medisch getuigschrift (verplicht voor speler en/of scheidsrechter) volgens de regels eigen aan elke liga.
Dag	Kalenderdag, d.w.z. de weekdays, het weekend en de feestdagen.
Divisies	Klassen waarin kampioenschappen worden verdeeld.
ffa	Administratief forfait.
FFS	Sportief forfait.
Finale fases	Wedstrijden met directe eliminatie in play-offs voor kampioenschappen en bekerwedstrijden.
Forfait	Er zijn twee soorten forfait: sportief forfait ("FFS") en administratief forfait ("ffa"). Tenzij anders is bepaald, spreken we van een sportief forfait wanneer de wedstrijd effectief niet heeft plaatsgehad. Als de vriendschappelijke of competitiewedstrijd van start is gegaan, maar niet of niet langer voldoet aan alle regels, wordt een administratief forfait toegepast. Voor een sportieve forfaitscore (FFS) worden er twee punten afgetrokken (-2) in het klassement. Voor een administratieve forfaitscore (ffa) krijgt men geen punten (o) in het klassement.
Franchise	Ploeg die bestaat uit spelers van verschillende clubs, maar die niet de titel van nationale ploeg voert.
GC	Geschillencommissie
Golden Point	Regel die soms in de verlengingen wordt toegepast en waarbij de ploeg die op welke wijze ook als eerste scoort, de wedstrijd wint.
Handicap	Voordeel in gescoorde punten tijdens een wedstrijd, toegekend aan de ploeg van de lagere divisie op basis van het kampioenschap van het lopende seizoen. De waarde van dit voordeel komt overeen met een omgezette try per verschil in divisie.
Hij = Zij	Soms wordt er genderinclusief of genderneutraal geschreven.
Jongeren of Youth	Gemeenschappelijke noemer voor de leeftijdscategorieën vanaf U14 tot en met U18.
Klachtengeld	Niet-terugbetaalbaar bedrag dat op de bankrekening van de FBRB wordt gestort

# REGLEMENT VAN DE RUGBYBOND

## ADMINISTRATIEF GEDEELTE

### REGELEVEND KADER

	wanneer een klacht wordt ingediend bij een commissie.
Licentie van bestuurslid	Aansluiting die niet onderworpen is aan een medisch getuigschrift volgens de regels eigen aan elke liga.
Liga('s)	Rugby Vlaanderen (RV) en/of de Ligue Belge Francophone de Rugby (LBFR).
Manager (Team Manager)	De door zijn club aangestelde ploegleider die instaat voor de administratieve afhandeling en die het wedstrijdblad ondertekent. Voor een nationale ploeg wordt ook een Team Manager aangesteld door het rugbycomité.
Minderjarige	Iemand die jonger is dan 18 jaar.
Medisch Referent	Interfacetaken club/FBRB medisch domein (verplicht)
MIXAR	MIXed Ability Rugby
MOC	Match Officials Committee (commissie van wedstrijdofficials)
MOM	Match Officials Manager (Nationaal Technisch Directeur voor Arbitrage)
NTC	Nationale technische commissie
Player Welfare	De strategie van World Rugby op het gebied van spelerswelzijn beoogt de speler centraal te stellen en voor alle beslissingen een op bewijs gebaseerde benadering te hanteren. In de rubriek Player Welfare op de website van World Rugby staat informatie over de beleidslijnen en procedures die World Rugby toepast in de sport, gaande van het terrein waarop er wordt gespeeld en de uitrusting die wordt gebruikt tot de preventie en behandeling van blessures. De richtlijnen hebben zowel betrekking op het spel zelf als op de medische aspecten ervan.
RDO	Regional Development Officer
REIC	Rugby Europe International Championships, naam van de Europese kampioenschappen voor nationale ploegen. Eerste divisie = Championship, tweede divisie = Trophy, lagere divisies = Conference.
Res	Reserve
R&R	Recognize and Remove – Herkennen en Uitsluiten (zie vermoeden van hersenschudding)
Rolling Subs	Vrije wissels; maximaal 12 per wedstrijd.
Rugbyschool	Gemeenschappelijke noemer voor de leeftijdscategorieën tot en met U12.
Scheidsrechter	Persoon die aangesteld is om tijdens een wedstrijd toe te zien op de naleving van de spelregels.
Schriftelijk	Per brievenpost of per e-mail.
Seizoen	Periode van 1 augustus van een bepaald jaar tot 31 juli van het daaropvolgende jaar.
Speeldag	Het weekend waarin de wedstrijd officieel wordt aangekondigd.
Speeldagnummer	Binnen dezelfde categorie is dit het volgnummer van de dag of de wedstrijd, toegewezen bij het opstellen van de kalenders.
Sportruimte	Infrastructuur en terreinen die tijdens wedstrijden worden gebruikt.
Staf	Groep mensen die zich bezighouden met/betrokken zijn bij de organisatie van een sportevenement en die een welbepaalde hoedanigheid bekleden.
Supercup	Naam van de door Rugby Europe georganiseerde competitie waarin franchiseploegen het tegen elkaar opnemen.
Veteraan	Speler van 35 jaar of ouder.
Wedstrijdofficials	Hieronder verstaat men: - De personen die het spel leiden, doorgaans bestaande uit een scheidsrechter en twee assistent-scheidsrechters of lijnrechters, maar mogelijk ook met een vierde en vijfde scheidsrechter, tv-wedstrijdofficial (Television Match Official of TMO) en – bij rugby met zeven spelers (rugby VII of Rugby Sevens) – twee doelgebiedrechters. - De wedstrijdcommissarissen. - De begeleiders, supervisors en coaches van deze personen.
World Rugby Passport	Passport - De plek van World Rugby voor online leren

# REGLEMENT VAN DE RUGBYBOND

## ADMINISTRATIEF GEDEELTE

### REGELEVEND KADER

#### **1.1.2 E-mail adressen**

President	<a href="mailto:presidentfbrb@rugby.be">presidentfbrb@rugby.be</a>
Vice President	
Treasurer	<a href="mailto:treasurerfbrb@rugby.be">treasurerfbrb@rugby.be</a>
General Secretariat	<a href="mailto:secretaryfbrb@rugby.be">secretaryfbrb@rugby.be</a>
Championship Commission	<a href="mailto:championshipfbrb@rugby.be">championshipfbrb@rugby.be</a>
Match Official Committe	<a href="mailto:refereefbrb@rugby.be">refereefbrb@rugby.be</a>
Commissioners	<a href="mailto:refereefbrb@rugby.be">refereefbrb@rugby.be</a>
Procureur	<a href="mailto:procureurfbrb@rugby.be">procureurfbrb@rugby.be</a>
Disciplinary Commission	<a href="mailto:disciplinaryfbrb@rugby.be">disciplinaryfbrb@rugby.be</a>
Appeal Commission	<a href="mailto:appealsfbrb@rugby.be">appealsfbrb@rugby.be</a>
Medical Commission	<a href="mailto:medicalfbrb@rugby.be">medicalfbrb@rugby.be</a>
Clearance	<a href="mailto:clearance@rugby.be">clearance@rugby.be</a>

#### **1.1.3 Algemene bepalingen**

De FBRB en zijn onderdelen vallen onder toepassing van hun statuten, de aansluiting van de FBRB bij WORLD RUGBY en RUGBY EUROPE en door dit bondsreglement.

De bepalingen van het bondsreglement vullen de statuten aan en leggen gedetailleerde regels vast over de organisatie, werking en activiteiten van de FBRB en zijn onderdelen, met inbegrip van de rechten en verplichtingen van hun leden die op grond van hun lidmaatschap worden aanvaard.

In het bondsreglement kan verwezen worden naar andere toepasselijke reglementen.

De nietigheid van een artikel van het bondsreglement, in voorkomend geval vastgesteld wegens strijdigheid met bepalingen van dwingend recht of openbare orde of met de algemene rechtsbeginselen, heeft niet de nietigheid van het bondsreglement zelf noch van de overige bepalingen van het betreffende artikel tot gevolg.

De bondsinstanties passen het reglement toe te goeder trouw en naar de geest ervan.

#### **1.1.4 Interpretaties**

Elk geval dat niet aan bod komt in dit reglement en dat het administratieve karakter of de werking van de bondsadministratie overstijgt, alsook elke onduidelijke normatieve bepaling of verschillen in de landstalen, kunnen op verzoek van een bondsinstantie of de liga's door het bestuursorgaan verduidelijkt worden in de vorm van een interpretatieve beslissing.

Een interpretatieve beslissing verwerft bindende kracht na publicatie op de website van de FBRB of na mededeling aan de clubs, en is behoudens andersluidend beding terstond van toepassing tijdens het lopende seizoen.

Voor een definitieve uitwerking na het lopende seizoen dient de procedure voor een reglementswijziging gevolgd te worden.

Zolang een procedure hangende is bij een bondsinstantie, kan er geen interpretatieve beslissing genomen worden die uitwerking zou hebben in de betrokken zaak.

#### **1.1.5 Reglementswijzigingen**

Voorstellen tot reglementswijziging kunnen samen met de nodige motivering bij het bestuursorgaan ingediend worden door een bondsinstantie, door elke liga of door een vijfde van de effectieve leden.

# REGLEMENT VAN DE RUGBYBOND

## ADMINISTRATIEF GEDEELTE

### REGELEVEND KADER

Het bestuursorgaan beslist geheel naar eigen inzicht welk gevolg aan de voorstellen gegeven wordt.

Zo kan een voorstel met name verworpen worden als dit indruist tegen het beleid van de FBRB of in strijd is met wettelijke bepalingen, voorschriften of richtlijnen die opgelegd worden door hogere sportinstanties, zoals WORLD RUGBY of RUGBY EUROPE.

In principe worden de wijzigingen van kracht op 1 augustus van het nieuwe seizoen, of op de door het bestuursorgaan vastgestelde datum.

De wijzigingen worden gepubliceerd op de website van de FBRB en/of meegedeeld aan de clubs.

Wijzigingen die voortvloeien uit dwingende bepalingen van hogere sportautoriteiten zoals WORLD RUGBY of RUGBY EUROPE en/of de wetgeving van overheidswege in de ruimste zin, kunnen te allen tijde door het bestuursorgaan toegepast worden mits het bestuursorgaan van de FBRB van tevoren daarmee instemt.

Tenzij anders bepaald, is een wijziging van een hogere autoriteit of een door het bestuursorgaan van de FBRB goedgekeurde autoriteit terstond van toepassing na publicatie ervan op de website van de FBRB.

#### **1.1.6 Verplichtingen**

Als lid van WORLD RUGBY en RUGBY EUROPE verbinden de FBRB en zijn onderdelen, waaronder zijn organen en leden, zich ertoe:

- 1° de wet na te leven, met inbegrip van algemene rechtsbeginselen en bepalingen van openbare orde, zoals die voortvloeien uit nationale en regionale rechtsstelsels;
- 2° het bondsreglement na te leven, inzonderheid de door WORLD RUGBY vastgelegde spelregels;
- 3° de statuten, reglementen en besluiten van WORLD RUGBY en RUGBY EUROPE in acht te nemen;
- 4° de beginselen van loyaliteit, integriteit en sportiviteit te eerbiedigen als uitdrukking van fair play;
- 5° de bevoegdheid te erkennen van het Belgisch Arbitragehof voor de Sport (BAS) als onafhankelijk en onpartijdig scheidsrecht;
- 6° de code van het Wereldantidopingagentschap (WADA), de WADA-lijst van verboden middelen en de WADA-reglementen na te leven, zoals ondertekend door de drie Gemeenschappen, het Belgisch Olympisch en Interfederaal Comité (BOIC) en World Rugby. De FBRB onderwerpt zich aan de controles en procedures van deze verschillende instanties.

Op grond van hun aansluiting verbinden de clubs, leden en aangeslotenen zich ertoe, onverminderd de bepalingen van openbare orde of dwingend recht, de bepalingen van het bondsreglement na te leven alsook alle regelgeving die voor de toepassing van het bondsreglement relevant is.

De waarden van WORLD RUGBY zijn gedeelde waarden die van essentieel belang zijn voor de goede werking, de instandhouding van de reputatie van de FBRB en de liga's en die van de rugbysport in het algemeen.

De FBRB en de liga's onderschrijven samen met alle leden van de bondsinstanties de waarden van WORLD RUGBY, en verbinden zich ertoe zich in alle omstandigheden rechtmatig, integer, ethisch en verantwoord te handelen.

In overeenstemming met deze reglementaire bepalingen heeft de FBRB de volle bevoegdheid in sportieve, reglementaire, administratieve en disciplinaire aangelegenheden voor de competities, organisaties en evenementen die onder zijn gezag staan.

Door zich aan te sluiten, aanvaarden alle clubs en leden van de FBRB deze bevoegdheid. Zij worden geacht op de hoogte te zijn van het reglement en de uitleggende beslissingen ter aanvulling daarvan, zoals die gepubliceerd zijn op de officiële website van de FBRB.

# REGLEMENT VAN DE RUGBYBOND

## ADMINISTRATIEF GEDEELTE

### REGELEVEND KADER

Onverminderd het bepaalde in het vorige lid zorgt de FBRB ervoor dat de statuten, het bondsreglement, de spelregels en de waarden van WORLD RUGBY op zijn officiële website worden gepubliceerd.

Voor alle niet nader omschreven gevallen kunnen in aanvulling daarop de Belgische wetgeving en de niet-bindende regelgeving van WORLD RUGBY toegepast worden.

#### **1.1.7            Geschillen**

De liga's, clubs en aangeslotenen verbinden zich ertoe om elk onderling geschil te regelen door eerst de interne rechtsmiddelen aan te wenden waarin de statuten en reglementen van de FBRB voorzien. Als het geschil niet beslecht is na het aanwenden van interne rechtsmiddelen, verbinden zij zich ertoe dit voor te leggen aan arbitrage door het Belgisch Arbitragehof voor de Sport (BAS), dat uitspraak doet zonder dat tegen die beslissing enig rechtsmiddel kan worden aangewend.

#### **1.1.8            Taal**

Het bondsreglement is opgemaakt in het Nederlands en Frans of in een van beide talen. Elke verwijzing naar "talen" is te verstaan als het Nederlands en het Frans.

Er wordt schriftelijk gecommuniceerd met de clubs in het Nederlands of in het Frans, afhankelijk van de liga waarbij de club aangesloten is.

Ondersteunende documentatie kan in het Engels luiden.

#### **1.1.9            Gender**

Er wordt geen genderonderscheid gemaakt. Als in dit reglement de mannelijke vorm wordt gebruikt om te verwijzen naar personen van het mannelijk geslacht, dient dit behoudens andersluidend beding zo te worden gelezen dat ook personen van het vrouwelijk geslacht worden bedoeld.

#### **1.1.10          Dagen en termijnen**

Tenzij het tegendeel is bepaald, verstaat men onder "dag(en)" een of meer "kalenderdagen". Het begrip "werkdag" verwijst naar elke dag van de week met uitzondering van zaterdagen, zondagen en nationale wettelijke feestdagen.

Als een periode of termijn door een begin- en/of einddatum wordt bepaald, maken die allebei deel uit van de betreffende periode of termijn. De einddatum loopt af om middernacht. De eerste dag van een periode of termijn blijft behouden, zelfs als dit geen werkdag is. Indien de laatste dag van een periode of termijn geen werkdag is, eindigt de periode of termijn op de eerstvolgende werkdag.

Als in het reglement naar 12.00 u verwezen wordt, is dit twaalf uur 's middags; als naar 24.00 u verwezen wordt, is dit middernacht.

Bij verzending per post heeft de datum van de poststempel bewijskracht. Als die onleesbaar is, heeft de ontvangstdatum bewijskracht.

Alleen de datum en het tijdstip van ontvangst aangegeven door de apparatuur van de FBRB hebben bewijskracht, ongeacht de gebruikte technologie.

#### **1.1.11          Administratieve verrichtingen en kennisgevingen**

Met "documenten" of "geschriften" worden zowel papieren als elektronische documenten en communicatiemiddelen bedoeld. Zij kunnen zowel op papier als langs elektronische weg worden betekend, bewaard of gearhiveerd.

# REGLEMENT VAN DE RUGBYBOND

## ADMINISTRATIEF GEDEELTE

### REGELEVEND KADER

Met "aangetekende zending" wordt zowel een ter post als een elektronisch aangetekende zending bedoeld. Elektronische tijdstempels worden aanvaard als poststempels.

Wanneer een aangetekende brief wordt verstuurd, moet binnen dezelfde termijn een gedigitaliseerde kopie van het onderwerp van de brief en de daarin vervatte documenten naar het FBRB-secretariaat worden gestuurd en, indien van toepassing, naar de Commissie die verantwoordelijk is voor het onderwerp van de brief.

Met "handtekening" wordt zowel een handgeschreven en elektronische handtekening als de akkoordverklaring via digitale platforms bedoeld.

Indien de handtekening of toestemming van een minderjarige vereist is, geldt enkel de handtekening of toestemming van een houder van het ouderlijk gezag. De handtekening die in het bezit is van de FBRB wordt geacht die van een houder van het ouderlijk gezag te zijn.

De organen en commissies kunnen via videoconferencing bijeenkomen.

De kennisgevingen aan clubs vinden plaats op basis van de contactgegevens in Twizzit, dat fungeert als officiële CRM-tool van de FBRB.

#### **1.1.12 Verzekeringen**

De verzekeringsdekking voor clubs en leden met een licentie wordt door elke liga zelf geregeld en beheerd volgens eigen regels. De clubs moeten ervoor zorgen dat hun gelegenhedsvrijwilligers gedekt zijn door een geschikte verzekering tegen burgerlijke aansprakelijkheid en letselschade. Tot deze categorie behoort bijvoorbeeld een capacitaire scheidsrechter of niet-officiële lijnrechter die een wedstrijd scheidsrechtert omdat de officiële scheidsrechter afwezig is, alsook een vrijwilliger die een stand runt of in de bar serveert op een door de club georganiseerd evenement.

#### **1.1.13 Nietigheid en verval**

Een handeling kan enkel nietig worden verklaard indien het reglement uitdrukkelijk voorziet in de nietigheid ervan. De nietigheid wordt vastgesteld zelfs als het met de pleegvorm beoogde doel werd bereikt. Behoudens andersluidend beding gelden de termijnen op straffe van verval.

#### **1.1.14 Officiële aankondigingen**

De officiële aankondigingen van de FBRB worden op de officiële website van de FBRB gepubliceerd en/of gezamenlijk naar alle leden verstuurd.

#### **1.1.15 Persoonsgegevens**

De FBRB verzamelt en verwerkt persoonsgegevens van aangeslotenen. De verwerking van persoonsgegevens is gerechtvaardigd bij aanvaarding van een aanvraag tot aansluiting of lidmaatschap door elke belanghebbende, en geschiedt wegens de noodzaak ervan ter uitvoering van de rechten en plichten die op grond van die aansluiting ontstaan, alsook om te voldoen aan een wettelijke verplichting die op de verwerkingsverantwoordelijke rust of, algemener, met het oog op de vervulling van de statutaire en reglementaire opdrachten van de bond.

De bond bewaart documenten en verwerkt persoonsgegevens conform de wettelijke bepalingen, de privacyverklaring en het bewaringsbeleid van de bond.

De verzoeken van aangeslotenen tot inzage, rechtzetting of wissing van gegevens worden gericht aan het referentieadres dat vermeld staat in bijlage 14 bij dit reglement.

# **REGLEMENT VAN DE RUGBYBOND**

## **ADMINISTRATIEF GEDEELTE**

### **REGELEVEND KADER**

#### **1.1.16 Intellectuele eigendomsrechten**

Aan het lidmaatschap van de FBRB kan geen enkel recht worden ontleend om zonder uitdrukkelijke voorafgaande toestemming gebruik te maken van de logo's, letterwoorden, emblemen, mascottes, slogans, sites, foto's, video's, films, netwerken of de merken van de bond.

De FBRB kan al het nodige doen om elk ongeoorloofd gebruik te doen ophouden.

#### **1.1.17 Clubcomité**

Alle bij de FBRB aangesloten clubs zijn verplicht om hun clubgegevens, de achternamen, voornamen en contactgegevens van hun BO en personeelsleden zo snel mogelijk up-to-date te houden in de beheertool TWIZZIT. De clubgegevens in Twizzit zijn de enige tegensprekelijke referenties voor communicatie met de federale autoriteiten en commissies en tussen de clubs onderling.

#### **1.1.18 Onbehandelde kwesties**

Elke kwestie die niet aan bod komt in deze reglementen, wordt door het bestuursorgaan onderzocht.

# REGLEMENT VAN DE RUGBYBOND

## ADMINISTRATIEF GEDEELTE

### BONDSORGANISATIE

#### **1.2 Bondsorganisatie**

##### **1.2.1 Organisatieprincipes**

###### Art. 1 Vertegenwoordiging en structuur

Deze bepalingen regelen de organisatie, samenstelling en werking van de bond.

De FBRB wordt door het BOIC erkend als enige nationale rugbybond in België. Als lid van WORLD RUGBY en RUGBY EUROPE wordt de FBRB door alle buitenlandse bonden erkend als enige bond die het Belgische rugby vertegenwoordigt.

Belgisch rugby is als volgt te verstaan:

- De FBRB is de nationale structuur die onder meer de nationale ploegen, de nationale competities en de vertegenwoordiging van het Belgische rugby op internationaal niveau beheert.
- Rugby Vlaanderen (RV), zijnde de Vlaamse rugbybond.
- de Ligue Belge Francophone de Rugby (LBFR), zijnde de Franstalige rugbybond.
- De rugbybonden voeren ten aanzien van de hun opgedragen bevoegdheden een autonoom beleid met inachtneming van de statuten, reglementen, richtlijnen en beslissingen van de FBRB, WORLD RUGBY en RUGBY EUROPE.

Conform de statuten van de FBRB hebben beide liga's van rechtswege zitting in het bestuursorgaan van de bond. Zij benoemen uit hun leden een eigen vertegenwoordiger in het bestuursorgaan. Als ze dat niet doen, worden ze vertegenwoordigd door hun voorzitter.

###### Art. 2 Bevoegdheden

Ter verwezenlijking van het doel van zijn statuten oefent de FBRB reglementaire, uitvoerende en disciplinaire en vertegenwoordigende bevoegdheden uit.

1. De reglementaire bevoegdheid komt toe aan het bestuursorgaan en/of de algemene vergadering van de FBRB.
2. De uitvoerende bevoegdheid wordt uitgeoefend door het bestuursorgaan.  
Het bestuursorgaan kan:
  - het dagelijks bestuur delegeren conform de statuten en dit bondsreglement van de FBRB;
  - het beheer van sportaangelegenheden delegeren aan zijn technisch directeur;
    - de organisatie en follow-up van de competities delegeren aan de Kampioenschap Commissie.
3. De disciplinaire bevoegdheid wordt uitgeoefend door de disciplinaires commissies waaraan die bevoegdheid is opgedragen.

Het bestuursorgaan kan verschillende advies- en overlegcommissies en/of werkgroepen instellen.

In uitzonderlijke omstandigheden kan binnen de FBRB een ad-hocorgaan worden opgezet en gemachtigd om de nodige beslissingen te nemen.

###### Art. 3 Onverenigbaarheden

Behoudens andersluidend beding in het bondsreglement of bij beslissing van het Bestuursorgaan:

1. mag de voorzitter van de FBRB geen voorzitter zijn van, noch een betaalde functie uitoefenen in een club;
2. mag de voorzitter van een liga niet tegelijkertijd voorzitter van de FBRB zijn;
3. mag iemand die in dienst (onder contract) is van een liga, club of de FBRB niet verkozen worden tot lid van het bestuursorgaan van de FBRB;
4. mogen leden van een disciplinaire commissie geen andere bezoldigde functie hebben binnen de FBRB en/of in een Liga, noch lid zijn van een andere dan de disciplinaire commissie binnen de FBRB en/of in een Liga;

# REGLEMENT VAN DE RUGBYBOND

## ADMINISTRATIEF GEDEELTE

### BONDSORGANISATIE

5. mogen de administratief directeur en de technisch directeur geen andere functies uitoefenen in het Belgische rugby;
6. mag iemand die zich kandidaat stelt voor verkiezing of benoeming in een orgaan van de FBRB niet het voorwerp zijn van een effectief door de FBRB uitgesproken sanctie.

Een lid moet met onmiddellijke ingang ontslag nemen uit een van de conflicterende functies die hij bekleedt als hij zich in een situatie van onverenigbaarheid bevindt waarvoor geen vrijstelling is verleend. Indien hij niet vrijwillig ontslag neemt uit een functie, wordt hij geacht ontslagnemend te zijn in beide functies. De vergaderingen waaraan hij heeft deelgenomen of de dossiers die hij tot dan toe in zijn hoedanigheid heeft behandeld, blijven rechtsgeldig.

#### **1.2.2 Bondsinstanties**

##### Art. 4 Strategische organen

De strategische organen van de FBRB zijn:

1. De algemene vergadering: de regels met betrekking tot de algemene vergadering zijn vastgelegd in de statuten.
2. Het bestuursorgaan: de regels met betrekking tot het bestuursorgaan zijn vastgelegd in de statuten.

##### Art. 5 Verkiezing van de leden van het bestuursorgaan

Van de vacante functies in het bestuursorgaan moet melding worden gemaakt in de oproeping voor de algemene vergadering.

De kandidaatstellingen voor opengevallen posten in het bestuursorgaan van de bond moeten vijftien dagen vóór de datum van de algemene vergadering worden ingediend bij het secretariaat van de FBRB, waarbij de poststempel of de ontvangstdatum van de e-mail als bewijs geldt.

Ten minste zeven dagen vóór de algemene vergadering bezorgt het secretariaat van de FBRB de kandidatenlijst aan alle clubs.

##### Art. 6 Bestuursorgaan

Het bestuursorgaan wordt voorgezeten door de voorzitter of, bij ontstentenis onder de nationale verkozenen, door de ondervoorzitter waarbij voorrang wordt verleend aan de verkozene met de meeste dienstjaren als bestuurder of, als die er niet is, door de oudste ondervoorzitter of, als die er niet is, door de aanwezige bestuurder met de meeste dienstjaren in die functie.

##### Art. 7 Secretariaat

Het secretariaat handelt de lopende zaken af, stelt de notulen op en waakt over de uitvoering van de besluiten genomen door de algemene vergaderingen, het bestuursorgaan, de geschillencommissie en de beroepscommissie alsook over de uitvoering en toepassing van administratieve regels en sancties. Het secretariaat zorgt ook voor het naleven van de wettelijke verplichtingen inzake neerlegging van de stukken die vermeld staan in de wetgeving op de vzw's.

##### Art. 8 Penningmeester

De penningmeester is verantwoordelijk voor het bijhouden van de rekeningen van de bond. Zijn verslag voor de algemene vergadering dient vergezeld te zijn van de balans en de resultatenrekening van het afgelopen jaar, alsook van een ontwerpbegroting voor het lopende jaar. Beide documenten moeten naar de effectieve leden (d.w.z. de clubs) worden verstuurd uiterlijk op het moment dat de oproeping voor de algemene vergadering wordt verzonden.

# REGLEMENT VAN DE RUGBYBOND

## ADMINISTRATIEF GEDEELTE

### BONDSORGANISATIE

Uiterlijk vijftien dagen vóór de algemene vergadering legt de penningmeester de rekeningen van het afgelopen jaar voor aan de financiële commissarissen of revisoren die op de vorige algemene vergadering werden aangewezen.

Hij dient ook uitleg te geven over het bijhouden van de begroting voor het lopende jaar.

#### **1.2.3 Bondscommissies**

##### Art. 9 Secretariaat van de commissies

Elke commissie neemt haar eigen secretariaat waar.

Deze taak omvat het volgende:

- beslissingen vastleggen;
- een register bijhouden over vergaderingen en beslissingen;
- deze beslissingen in voorkomend geval kenbaar maken aan de betrokken partijen;
- een kopie daarvan versturen naar het secretariaat van de FBRB.

#### **1.2.3.1 Technische commissies**

##### **1.2.3.1.1 Nationale Technische Commissie**

##### Art. 10 Nationale Technische Commissie – Bevoegdheden

De nationale technische commissie is verantwoordelijk voor:

- het beheren van de nationale ploegen door de Team Managers die zij aanwijst;
- het voordragen van de staf van de nationale ploegen (opleiders, verantwoordelijken, enz.), die goedgekeurd moeten worden door het bestuursorgaan, dat de eindbeslissing neemt;
- het voordragen van medische en paramedische staf op basis van op voorhand door de medische commissie ingediende en goedgekeurde kandidaatstellingen. De eindbeslissing over de benoemingen wordt genomen door het bestuursorgaan;
- het organiseren van stages voor de nationale elites;
- het beheren van de kalender voor nationale en internationale competities;
- het afwickelen van de sportieve aspecten in verband met wedstrijden van de nationale ploeg;
- het organiseren van de nationale competities;
- het beoordelen van, en het voorstellen van aanpassingen in de sportreglementen door aan het einde van het seizoen een verslag in te dienen bij het bestuursorgaan;
- het uitstippelen en bijhouden van het traject naar hoge prestaties;
- het opzetten van een bestek voor sportruimten op elk competitieniveau;
- het in voorkomend geval verlenen van keurmerken (kwaliteitslabels) aan nationale clubs.

De Kampioenschaps Commissie is de gedelegeerde autoriteit en het contactpunt voor alle zaken met betrekking tot het dagelijkse management en de organisatie van officiële competities. Haar beslissingen zijn definitief en er kan geen beroep tegen worden aangetekend.

##### **1.2.3.1.2 Medische Commissie**

##### Art. 11 Medische commissie – Bevoegdheden

De medische commissie is onder andere bevoegd voor:

- het in de praktijk brengen van "Player Welfare" (cf. World Rugby), en kan bijgevolg geraadpleegd worden door de FBRB en zijn commissies over alles wat te maken heeft met veiligheid, gezondheid en medische preventie;
- het beoordelen en bij de Nationale Technische Commissie indienen van kandidaatstellingen om de medische staf van de nationale ploegen samen te stellen;
- het voorstellen van poules (L1 / L2) van fysiotherapeuten en artsen om de nationale ploegen te begeleiden en zo te voldoen aan de eisen van de competities;
- het zorgen voor een effectieve coördinatie tussen de medische commissies van RV en de LBFR;

# REGLEMENT VAN DE RUGBYBOND

## ADMINISTRATIEF GEDEELTE

### BONDSORGANISATIE

- het organiseren van specifieke opleidingen, bv. in First Aid, WR Level 1, WR Level 2;
- het voorstellen van aanpassingen in regels om Player Welfare aan te moedigen en te bevorderen voor de vrouwelijke en mannelijke spelers;
- het begeleiden van clubs met alle vragen over medische aangelegenheden;
- het goedkeuren van onderklasseringen.

#### Art. 12 Medische commissie – Samenstelling

De medische commissie staat onder leiding van haar Chief Medical Officer (CMO).

De CMO wordt benoemd door het bestuursorgaan.

De CMO brengt verslag uit aan de Nationaal Technisch Commissie van het Belgische rugby.

#### 1.2.3.1.3 **Commissie van wedstrijdofficials (MOC)**

Hieronder verstaat men:

- De personen die het spel leiden, doorgaans bestaande uit een scheidsrechter en twee assistent-scheidsrechters of lijnrechters, maar mogelijk ook met een vierde en vijfde scheidsrechter, een tv-wedstrijdofficial (Television Match Official of TMO) en – bij rugby met zeven spelers (Rugby Sevens) – twee doelgebiedrechters.
- De wedstrijdcommissarissen.
- De begeleiders, supervisors en coaches (COMO) van deze personen.

#### Art. 13 MOC – Bevoegdheden

De commissie van wedstrijdofficials (MOC) is bevoegd voor:

1. Voor het huidige seizoen valideren van de kwalificatie van "Match Official" (scheidsrechter, grensrechter, commissaris, enz.) voor elke aanvrager van een dergelijke wedstrijdlicentie. De kwalificatie en de criteria voor het toekennen van "Match Official" zijn ter beoordeling van de MOC, die rekening zal houden met ervaring, opleidingsniveau, permanente evaluatie en diploma, zelfs behaald in een buitenlandse federatie. erkend door World Rugby of Rugby Europe
2. De organisatie van wedstrijdofficials (scheidsrechters en wedstrijdcommissarissen) voor nationale en regionale competities:
  - het organiseren van de aanwijzing en oproeping van scheidsrechters en wedstrijdcommissarissen om op te treden bij alle kampioens- en bekerwedstrijden en alle andere officiële competities gehouden op Belgisch grondgebied, volgens de door de bond opgestelde officiële kalender (U16, U18, Men, Women);
  - het zorgen voor kwantitatieve en kwalitatieve follow-up en beoordeling, d.w.z. het bepalen en analyseren van het totale aantal scheidsrechters en wedstrijdcommissarissen per match en per categorie, en het instaan voor toezicht en voortgangsbewaking;
  - het op afroep en volgens beschikbaarheid ten dienste stellen van scheidsrechters aan nationale trainers in alle categorieën om de trainingssessies te leiden;
  - het vastleggen van de taken die de wedstrijdcommissarissen en de verschillende scheidsrechters toebedeeld krijgen.
3. Het identificeren, aanwerven, opleiden, beoordelen en ondersteunen van wedstrijdofficials. Daartoe is de MOC verantwoordelijk voor het bepalen en implementeren van een seizoensgebonden opleidingsschema<sup>1</sup> voor wedstrijdofficials (scheidsrechters en wedstrijdcommissarissen) in nauwe samenwerking met de personen die verantwoordelijk zijn voor opleidingen in de liga's<sup>2</sup>:

---

<sup>1</sup> Opleidingen: formele cursussen op niveau 1, 2 of 3, eenmalige cursus over een bepaald thema, opfriscursussen, onlinecursussen, conferenties, enz.

<sup>2</sup> De liga's assisteren bij het vinden van geschikte locaties en kandidaten alsook bij het versturen van uitnodigingen. De MOC is verantwoordelijk voor de planning van de cursusinhoud en voor de eindselectie van cursisten die toegang hebben

# REGLEMENT VAN DE RUGBYBOND

## ADMINISTRATIEF GEDEELTE

### BONDSORGANISATIE

- het aanbieden en beheren van begeleiding voor wedstrijdofficials, van beginnersniveau tot internationaal niveau. Die begeleiding kan mettertijd veranderen en wordt daarom jaarlijks aan dit reglement toegevoegd in de bijlage betreffende de MOC;
  - het organiseren van onlineopleidingen voor die begeleiding en/of om te voorzien in andere technische behoeften;
  - het toezien op de organisatie van opleidingscursussen over de spelregels, zowel basisopleidingen en opfriscursussen in elk seizoen als de toepassing van veranderingen waartoe besloten is door World Rugby;
  - het voordragen van kandidaten voor geschikte opleidingscursussen van World Rugby of Rugby Europe<sup>3</sup> (scheidsrechters, begeleiders, wedstrijdcommissarissen of *match commissioners*, enz.).
4. De follow-up en implementatie van wijzigingen in de spelregels:
- het opzetten van, en informeren van scheidsrechters over alle wijzigingen in de spelregels van World Rugby.
  - het beantwoorden van vragen van scheidsrechters, bestuursleden en spelers over de spelregels (niet over de interpretatie ervan);
  - het afhandelen van alle kwesties die te maken hebben met de nieuwe reglementen van World Rugby, d.w.z. het samenstellen ervan, het beslissen met de nationale technische directeurs en de technische directeurs van de liga's over de geschiktheid om ze te implementeren op de verschillende competitieniveaus, en het waar nodig instaan voor de communicatie met de clubs;
  - het zo nodig aan het einde van het seizoen voorleggen aan het bestuursorgaan van een verslag met voorstellen tot aanpassing van de spelregels, afgestemd op de nationale rugbysport in België, met het doel de veiligheid van de spelers te verbeteren of het sportieve en technische verloop van het spel te bevorderen.
5. Internationale vertegenwoordiging
- De MOC stelt een klassement op naam samen van de internationale scheidsrechters alsook van de eerste Belgische Divisie en een algemene categorisering voor de tweede, derde en regionale divisies, en stuurt deze door naar het bestuursorgaan.
  - De MOC vult elk seizoen het document van Rugby Europe in en dient dit in bij het bestuursorgaan. Dit document bevat een lijst van de personen die over de nodige kwalificaties, ervaring en niveaus beschikken om op internationaal niveau op te treden (centrale scheidsrechters, wedstrijdcommissaris of *match commissioner*, wedstrijdcoaches, supervisors, begeleiders, enz.).
  - De MOC stelt in voorkomend geval assistent-scheidsrechters voor om een door Rugby Europe aangewezen veldscheidsrechter te begeleiden (zij mogen niet in de bovenvermelde lijst vermeld staan).
6. Organisatie van internationale uitwisselingen
- De MOC staat in voor de ontvangst en het verblijf in België van voor internationale wedstrijden aangestelde buitenlandse scheidsrechters, vanaf hun aankomst tot hun vertrek uit het land.
  - De MOC organiseert uitwisselingen van scheidsrechters met het buitenland in samenwerking met de buitenlandse en internationale bonden.
  - De MOC stelt het bestuursorgaan voor om Belgische scheidsrechters aan te wijzen die in het kader van deze uitwisselingen als scheidsrechter (kunnen) optreden in het buitenland.

#### Art. 14 MOC – Samenstelling

De MOC staat onder leiding van de door het bestuursorgaan benoemde Nationaal Technisch Directeur voor Arbitrage (Match Officials Manager – MOM). De MOM brengt verslag uit aan de Nationaal Technische Commissie van de FBRB.

---

tot het Belgische traject op niveau 3. De liga's kunnen op eigen initiatief en in samenwerking met de MOC opleidingen op niveau 1 en 2 organiseren.

<sup>3</sup> De opleidingen worden alleen gegeven door erkende begeleiders die opgeleid zijn door World Rugby.

# REGLEMENT VAN DE RUGBYBOND

## ADMINISTRATIEF GEDEELTE

### BONDSORGANISATIE

De MOC doet het nodige voor het opzetten en aan het bestuursorgaan voorleggen van een structuur die ten minste voldoet aan de eisen die deel uitmaken van zijn bevoegdheden (identificatie, opleiding, follow-up, aanwijzingen, enz.).

#### CF Annexe 5 Taken en verantwoordelijkheden van MOC (Match Officials Committee) en haar leden.

##### Art. 15 MOC– Vergoeding

De MOC stelt het bestuursorgaan de regels voor met betrekking tot de vergoeding en verplaatsingskosten van wedstrijdofficials.

##### **1.2.3.2 Disciplinaires Commissies**

De ethiek wordt omschreven aan het begin van dit reglement van de rugbybond: [op pagina 6](#)

De disciplinaire procedure wordt omschreven in [1.3 hieronder](#).

De sancties worden omschreven in [2.8 Sancties](#) van het sportieve gedeelte en in [Annexe 11 Tabel met sancties](#).

##### **1.2.3.2.1 Geschillencommissie**

Binnen de FBRB is een Geschillencommissie (GC) ingesteld.

##### Art. 16 GC – Bevoegdheden

De geschillencommissie is bevoegd voor:

- het beslechten van alle geschillen in verband met overtredingen van het reglement van de rugbybond betreffende liga's, clubs, bondgenootschappen, bestuursleden, spelers, officials, scheidsrechters, leden en toeschouwers met inbegrip van sancties uit hoofde van rode (en in voorkomend geval gele) kaarten;
- het oordelen ingevolge bijeenroeping van het bestuursorgaan van de FBRB over elk gedrag van een club of een van zijn leden waardoor afbreuk kan worden gedaan aan het imago en/of de eerbaarheid van de FBRB;
- elke beslissing wegens overtreding van het bondsreglement, aanhangig gemaakt door de bondsprocureur en niet aanvaard door de betrokken club(s).

##### Art. 17 GC – Samenstelling

De leden van de geschillencommissie worden benoemd door het bestuursorgaan na een oproep tot kandidaatstelling. De geschillencommissie bestaat uit ten minste vijf leden.

Het mandaat duurt twee jaar en is hernieuwbaar zonder beperking van het aantal mandaten.

De functie van lid van de geschillencommissie is onverenigbaar met die van lid van de beroepscommissie.

De commissie moet bestaan uit een gelijk aantal vertegenwoordigers van RV en van de LBFR, waarbij een verschil van één persoon toegestaan wordt indien het aantal leden oneven is.

Er mogen niet meer dan twee leden afkomstig zijn van dezelfde club.

De geschillencommissie benoemt in haar midden een voorzitter en een secretaris.

De bondsprocureur kan de zittingen van de geschillencommissie bijwonen, maar heeft geen stemrecht.

# REGLEMENT VAN DE RUGBYBOND

## ADMINISTRATIEF GEDEELTE

### BONDSORGANISATIE

Indien een van de leden van de GeschillenCommissie gezien de aard van de zaak of de identiteit van de partijen zijn onafhankelijkheid en/of onpartijdigheid niet kan waarborgen, mag hij geen zitting nemen of moet hij zich laten vervangen door een plaatsvervangend lid.

#### 1.2.3.2.2 **Beroepscommissie**

In de FBRB is een beroepscommissie (BC) ingesteld.

##### Art. 18 BC – Bevoegdheid

Behoudens andersluidend beding is de beroepscommissie bevoegd om bij uitsluiting uitspraak te doen over elk beroep dat tegen de beslissingen van de geschillencommissie wordt ingesteld.

##### Art. 19 BC – Samenstelling

De beroepscommissie bestaat uit ten minste vijf leden, verkozen voor een periode van vier jaar door de algemene vergadering, met dien verstande dat elke liga gelijkelijk vertegenwoordigd is in de beroepscommissie met een verschil van maximaal één verkozen lid.

Het mandaat duurt vier jaar en is hernieuwbaar zonder beperking van het aantal mandaten.

De functie van lid van de BC is onverenigbaar met die van lid van de geschillencommissie, van het bestuursorgaan, met de functie van bondsprocureur en met een leidinggevende en/of bezoldigde functie binnen een club.

Elke liga moet te allen tijde met ten minste één lid vertegenwoordigd zijn op de zittingen van de BC. Zo niet, wordt de zitting uitgesteld tot de dichtstbijzijnde datum.

Op elke zitting van de BC benoemen de leden een zittingsvoorzitter.

Vóór het begin van elk seizoen wijzen de leden van de BC één van hen aan om tijdens het volledige seizoen de functie te vervullen van secretaris belast met het bijhouden van het dossier van de procedure, met het notuleren van de zitting, met het opstellen van de oproepingen en het opvolgen van de briefwisseling. De FBRB wordt in kennis gesteld van de benoeming van deze secretaris en van zijn contactgegevens.

Indien een van de leden van de beroepscommissie zijn onafhankelijkheid en/of onpartijdigheid niet kan garanderen vanwege de aard van het dossier of de identiteit van de partijen, mag hij geen zitting nemen of moet hij zich laten vervangen door een plaatsvervangend lid.

##### Art. 20 BC – Kandidaatstellingen

Van de vacante functies in de beroepscommissie moet melding worden gemaakt in de oproeping voor de algemene vergadering.

Kandidaatstellingen voor opengevallen posten in de beroepscommissie van de bond moeten vijftien dagen vóór de datum van de algemene vergadering worden ingediend bij het secretariaat van de FBRB, waarbij de poststempel of de ontvangstdatum van de e-mail als bewijs geldt.

Ten minste zeven dagen vóór de algemene vergadering bezorgt het secretariaat van de FBRB de lijst met kandidaten en plaatsvervangende kandidaten aan alle clubs.

##### Art. 21 BC – Verkiezing

De stemming voor het verkiezen van kandidaten is geheim, en dient dus schriftelijk te gebeuren.

# REGLEMENT VAN DE RUGBYBOND

## ADMINISTRATIEF GEDEELTE

### BONDSORGANISATIE

In de eerste ronde wordt de kandidaat met de meeste stemmen gekozen mits hij meer dan vijftig procent van de stemmen van de rechtsgeldig vertegenwoordigde clubs behaalt. Een onthouding wordt als een geldige stem beschouwd. Als niemand die meerderheid behaalt in de eerste ronde, wordt een tweede stemronde gehouden, waarna de kandidaat met de meeste stemmen verkozen wordt.

Indien er slechts één kandidaat is, geldt als voorwaarde om verkozen te worden dat er meer positieve dan negatieve stemmen behaald werden.

Elke opmerking, doorhaling, tekening enz., op de stembrief maakt deze ongeldig.

#### Art. 22 BC – Mandaat

Voorwaarden voor de uitoefening van een mandaat als lid van de beroepscommissie

Om gekozen te worden, moet elke kandidaat:

- 1 zich volgens de normen en binnen de gestelde termijnen schriftelijk kandidaat stellen bij het secretariaat van de FBRB;
- 2 lid zijn van een op de algemene vergadering stemgerechtigde club, of aan het bestuursorgaan het bewijs kunnen leveren van relevante beroepservaring die aantoont dat hij over de vereiste vaardigheden beschikt;
- 3 voor de kandidaten die lid zijn van een club, deze schriftelijke kandidaatstelling laten medeondertekenen door de voorzitter en één ander lid van het bestuursorgaan van de club of, bij ontstentenis, door drie leden van het bestuursorgaan van de club;
- 4 voor de kandidaten die lid zijn van een club, in het bezit zijn van een licentie uitgereikt door de liga waarbij hun club voor het lopende seizoen aangesloten is;
- 5 Belg zijn of minstens twee jaar in België verblijven;
- 6 minstens 18 jaar oud zijn;
- 7 zijn burgerlijke en politieke rechten genieten (voor elke kandidaat kan een getuigschrift van goed zedelijk gedrag van minder dan zes maanden oud geëist worden).

#### **1.2.3.3** **Andere Commissies**

##### Art. 23 Bijkomende commissies

Het bestuursorgaan kan bijkomende commissies oprichten die nodig zijn voor de goede werking van de FBRB. Het bestuursorgaan bepaalt hun aantal en legt hun taken vast.

Een commissie bestaat uit ten minste drie leden en kan alleen beslissingen nemen bij gewone meerderheid van de stemmen van de aanwezige leden. Het bestuursorgaan benoemt en ontslaat de voorzitters en leden van de verschillende commissies, behalve wat de beroepscommissie betreft.

##### Art. 24 Gezag van het bestuursorgaan over de commissies

Met uitzondering van de geschillencommissie en de beroepscommissie treden de beslissingen van de commissies pas in werking nadat het bestuursorgaan ze heeft goedgekeurd.

De leden van het bestuursorgaan kunnen van rechtswege als stemgerechtigde deelnemen aan de zittingen van de commissies met uitzondering van de geschillencommissie en de beroepscommissie.

De FBRB moet op de hoogte gehouden worden van de werkzaamheden van de commissies door middel van aan het secretariaat van de FBRB te bezorgen notulen of verslagen van de vergaderingen.

Met uitzondering van de geschillencommissie en de beroepscommissie kunnen de voorzitters of de secretarissen van elke commissie opgeroepen worden voor de vergaderingen van het bestuursorgaan van de bond indien een of meer agendapunten die commissies aanbelangen.

# REGLEMENT VAN DE RUGBYBOND

## ADMINISTRATIEF GEDEELTE

### BONDSORGANISATIE

#### **1.2.3.4 Bijzondere functies**

##### a) BondsProcureur

##### Art. 25 Bondsprocureur

De bondsprocureur wordt benoemd door het bestuursorgaan.

Zijn mandaat duurt twee jaar en is hernieuwbaar zonder beperking van het aantal mandaten.

De bondsprocureur vervult de volgende opdrachten:

- klachten afhandelen die ingediend worden bij het bestuursorgaan of het secretariaat van de FBRB, en die in voorkomend geval voorleggen aan de GC;
- overtredingen vervolgen, het nodige gevolg geven aan de verslagen van scheidsrechters en/of wedstrijdcommissarissen, een dossier hierover samenstellen en dit doorgeven aan de bevoegde commissie om een sanctie te laten opleggen.

Behoudens andersluidend beding kan hij een schikking voorstellen die na inwilliging een einde maakt aan de vervolging.

De bondsprocureur kan de zittingen van de geschillencommissie en de beroepscommissie bijwonen, maar heeft geen stemrecht.

# REGLEMENT VAN DE RUGBYBOND

## ADMINISTRATIEF GEDEELTE

### DISCIPLINAIRE PROCEDURES

#### 1.3 Disciplinaire procedures

##### Art. 26 Fasering

Een disciplinaire procedure mag niet langer duren dan 180 kalenderdagen, op straffe van verjaring, vanaf de dag nadat

- de klacht, vordering of het geschil per e-mail naar het secretariaat van het FBRB is gestuurd (datum van de eerste verwijzing),
- of vanaf de datum van zelfverwijzing door de federale procureur.

De procedure verloopt in drie verschillende fases:

De diagrammen in dit artikel zijn louter informatief en de geldende termijnen zijn die welke in de teksten worden vermeld.

Eerste fase : BondsProcureur

De BondsProcureur onderzoekt de zaak, doet een uitspraak en beslist in eerste aanleg.

Looptijd: 15 dagen, kan met nog eens 15 dagen worden verlengd.

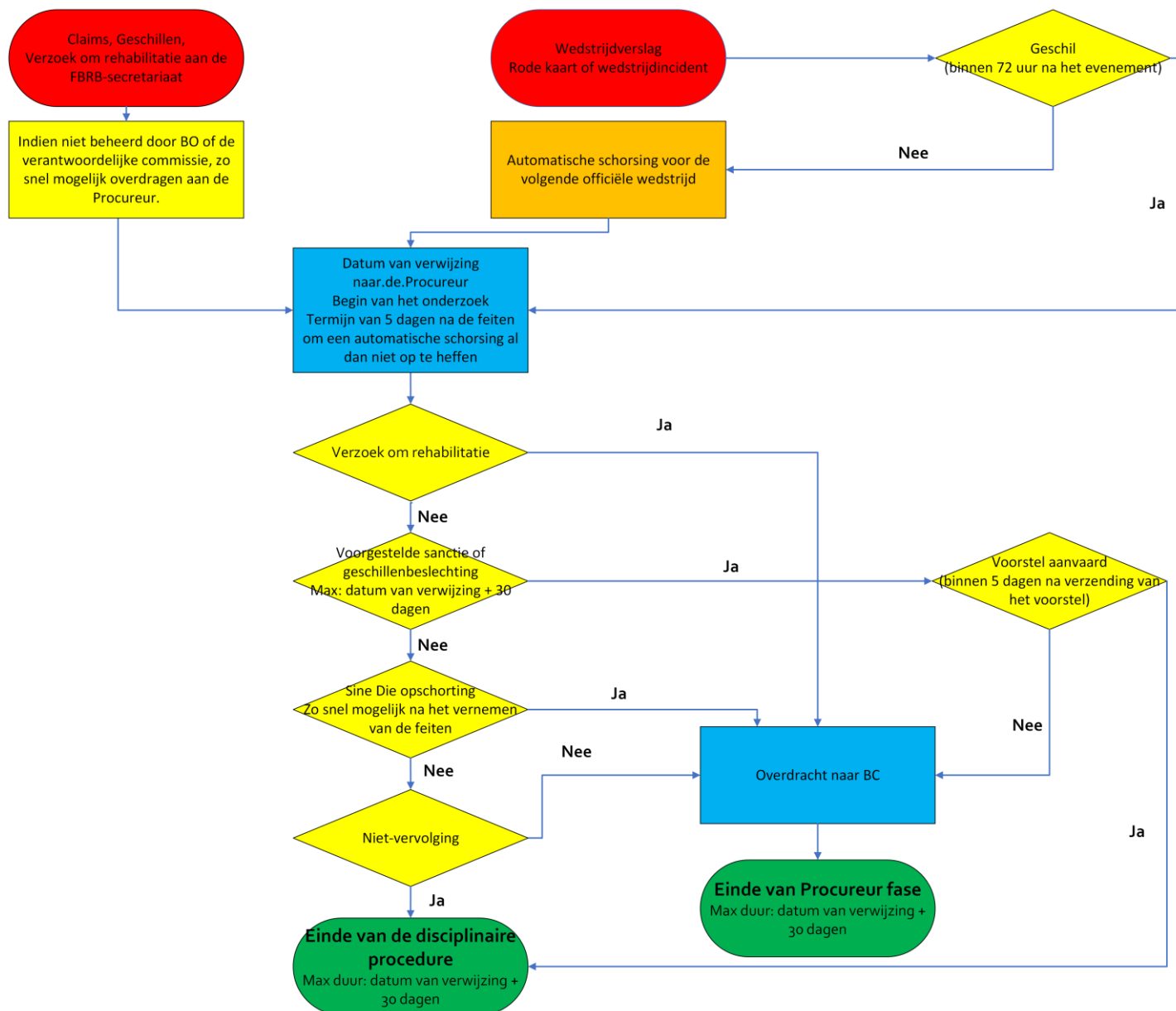

Tweede fase : GeschillenCommissie

# REGLEMENT VAN DE RUGBYBOND

## ADMINISTRATIEF GEDEELTE

### DISCIPLINAIRE PROCEDURES

De GeshillenCommissie neemt een besluit en beslist in tweede aanleg;  
Looptijd : 30 dagen, kan met nog eens 30 dagen worden verlengd.

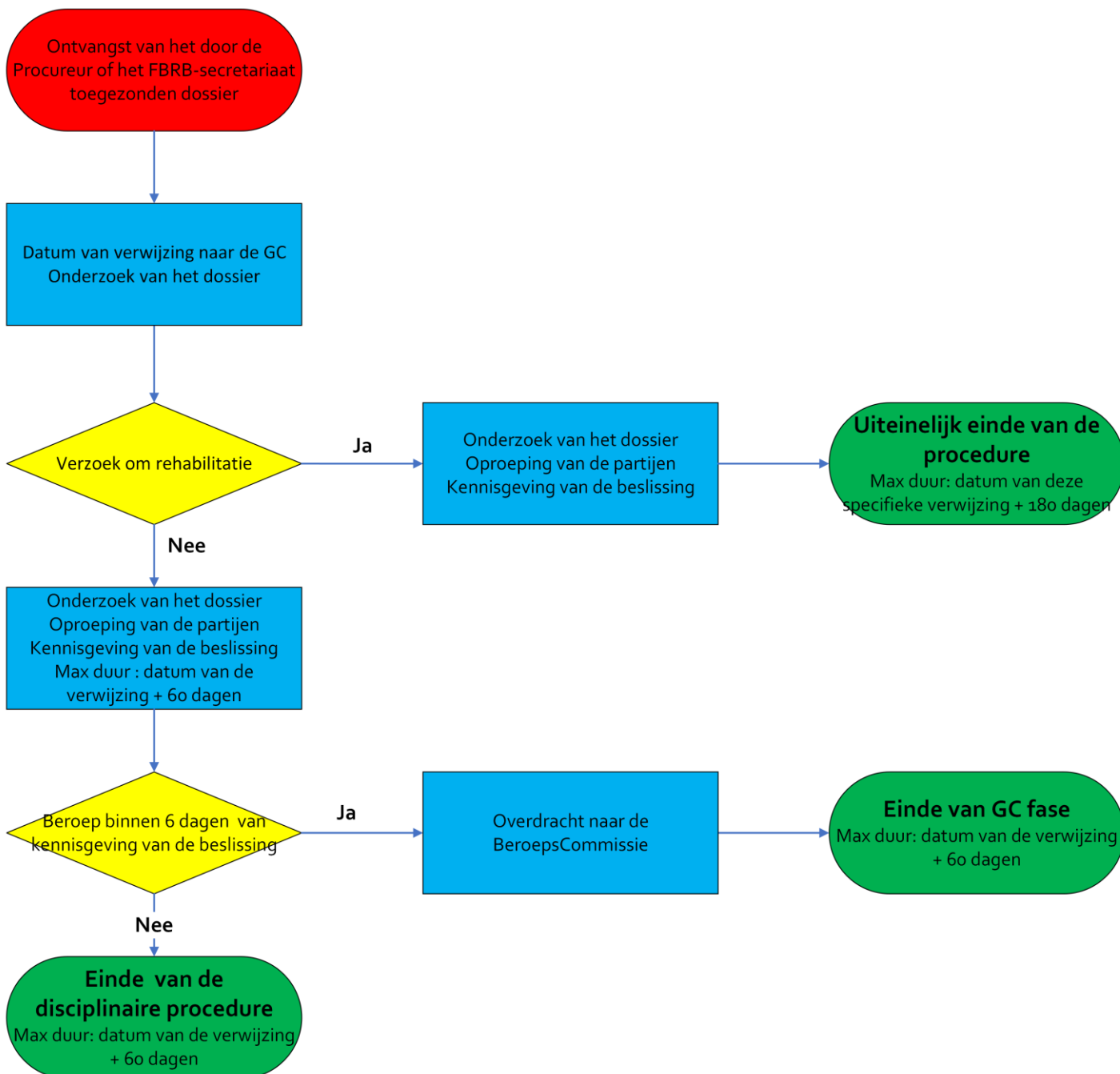

Derde fase: BeroepsCommissie

De BeroepsCommissie neemt een besluit en beslist in uiteindelijke aanleg;  
Looptijd : 30 dagen, kan met nog eens 30 dagen worden verlengd.

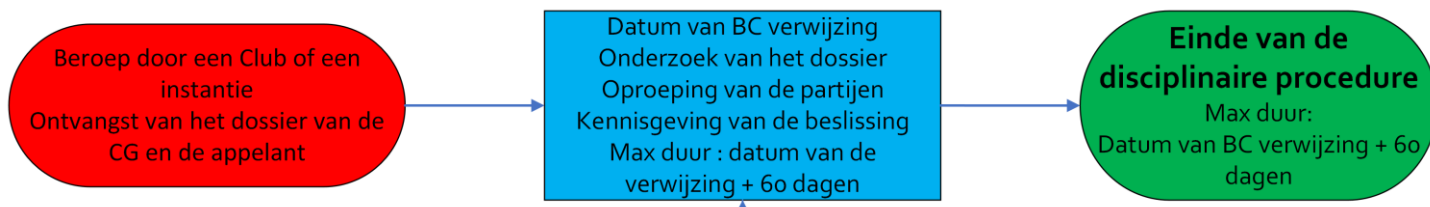

#### 1.3.1 Eerste fase: BondsProcureur

Art. 27 Automatische sanctie of voorstel

# REGLEMENT VAN DE RUGBYBOND

## ADMINISTRATIEF GEDEELTE

### DISCIPLINAIRE PROCEDURES

Onderzoek (na verwijzing door het FBRB-secretariaat of door zelfverwijzing na onderzoek van de wedstrijdverslagen en/of de verslagen van een MO), beheer van de automatische sanctie en/of voorstel voor een sanctie (transactie).

In het geval van zelfverwijzing of verwijzing na een klacht wordt ingediend door een Club, bondsinstantie of liga, neemt de bondsprocureur het dossier in behandeling om na onderzoek te beslissen al dan niet vervolging in te stellen. Als vervolging wordt ingesteld, kan de bondsprocureur het dossier naar de GC doorverwijzen dan wel een schikking voorstellen. Als de schikking wordt afgewezen, is de hieronder beschreven procedure van toepassing.

Op basis van de overtredingen en kaarten die vermeld staan op de wedstrijdbladen of in de verslagen van de scheidsrechter en/of een Match Official, past de bondsprocureur de automatische sancties toe waarin het reglement voorziet.

Behalve in naar behoren gemotiveerde uitzonderlijke omstandigheden doet de BondsProcureur uitspraak binnen vijftien (15) kalenderdagen vanaf de dag volgend op de datum van verwijzing naar de BondsProcureur. Uitzonderlijke omstandigheden zijn onder meer de complexiteit van de zaak, de tijdelijke onmogelijkheid om getuigen te horen, informatie die uit het buitenland wordt verwacht en overmacht. De BondsProcureur kan de termijn voor het onderzoek van de zaak met vijftien (15) kalenderdagen verlengen. Alle betrokken partijen moeten binnen 15 dagen na de eerste verwijzing per e-mail op de hoogte worden gebracht.

In het geval van sancties die niet automatisch opgelegd worden, stelt hij een sanctie voor in de vorm van een schikking op basis van de tabel met sancties in punt [2.8 Sancties](#) van het sportieve gedeelte en in [Annexe 11 Tabel met sancties FBRB](#).

Deze schikking moet binnen vijf (5) dagen vanaf de dag nadat het transactievoorstel is verzonden, per e-mail alleen, aanvaard of geweigerd worden. Als de club niet binnen vijf dagen reageert, wordt de schikking geacht aanvaard te zijn.

Bij aanvaarding van de schikking wordt de vervolging beëindigd en wordt de zaak niet naar de geschillencommissie doorverwezen. Als er achteraf een nieuw gegeven aan het licht komt of als een gegeven bewust verzwegen is, kan alleen de bondsprocureur voor dezelfde feiten opnieuw vervolging instellen bij de geschillencommissie.

# REGLEMENT VAN DE RUGBYBOND

## ADMINISTRATIEF GEDEELTE

### DISCIPLINAIRE PROCEDURES

#### 1.3.2 Tweede fase: GeschillenCommissie

##### Art. 28 GeschillenCommissie

De geschillencommissie is bevoegd om een sanctie op te leggen als bedoeld in punt [2.8 Sancties](#) van het sportieve gedeelte en in [Annexe 11 Tabel met sancties FBRB](#) van het bondsreglement. De geschillencommissie kan een klacht ook niet-ontvankelijk verklaren of beslissen tot niet-vervolgning.

Een zaak kan alleen aanhangig gemaakt worden bij de geschillencommissie door:

1. de BondsProcureur;
2. het BestuursOrgaan van de FBRB;
3. de Kampioenschap Commissie;
4. een instantie van de FBRB;
5. de liga's;
6. de clubs;
7. de clubleden (bv. spelers) via hun club.

De betrokken spelers, bestuursleden, toeschouwers en clubs worden dan opgeroepen om voor de geschillencommissie te verschijnen teneinde hun klacht te onderbouwen of hun verweermiddelen te doen gelden.

Elke partij kan vóór de zitting inzage nemen van het dossier volgens de nadere regels die vastgesteld zijn door de secretaris van de GC.

De GC luistert naar het verslag van de bondsprocureur en hoort vervolgens de partijen.

De GC kan elke persoon verhoren die zij nuttig acht om te ondervragen of te raadplegen, en kan zich alle stukken laten overhandigen die van nut zijn om het dossier te onderzoeken. De GC past de sancties toe waarin het bondsreglement en de daaraan toegevoegde bijlagen voorzien.

De beslissingen moeten genomen worden met een meerderheid van de stemmen van de aanwezige leden van de GC. Bij staking van stemmen beslist de stem van de voorzitter van de commissie of zijn plaatsvervanger. Alle beslissingen moeten met redenen omkleed worden.

Als een lid van de GC een belangenconflict heeft of rechtstreeks betrokken is bij een dossier dat door de GC behandeld wordt, moet dit lid zich vóór elke bespreking terugtrekken en/of zich laten vervangen.

##### Art. 29 Procedure van de GC

De beslissing wordt per e-mail kenbaar gemaakt door de GC en moet op straffe van nietigheid het volgende vermelden:

- een nauwkeurige uiteenzetting van de ten laste gelegde feiten;
- een verwijzing naar de reglementaire bepalingen die overtreden werden;
- de motivering van de beslissing;
- de vermelding van de tekst en het artikel van het bondsreglement op grond waarvan tegen deze beslissing beroep kan worden ingesteld bij de beroepscommissie binnen vijf (5) werkdagen te rekenen vanaf de dag na verzending van de brief of e-mail door het secretariaat van de GC.

Het permanente secretariaat van de GC stuurt een kopie van de beslissing:

- naar het secretariaat van de betrokken club(s);
- naar het secretariaat van de FBRB;
- naar de secretaris van de liga waarvan de eiser in beroep en in voorkomend geval de verweerder deel uitmaakt;
- naar de Kampioenschap Commissie;

# REGLEMENT VAN DE RUGBYBOND

## ADMINISTRATIEF GEDEELTE

### DISCIPLINAIRE PROCEDURES

- alsook naar de commissie van wedstrijdofficials (MOC) als het gaat om een feitelijkheid tijdens de wedstrijd of om een tuchtovertreiding.

#### Art. 30 Termijnen GC

Behoudens naar behoren te motiveren uitzonderlijke omstandigheden doet de geschillencommissie uitspraak uiterlijk binnen dertig (30) dagen te rekenen vanaf de dag volgend op de datum van verwijzing van de GC. De beslissing wordt definitief na de vijfde (5<sup>e</sup>) werkdag na het versturen van de kennisgeving per e-mail als er binnen deze termijn geen beroep is ingesteld.

Als uitzonderlijke omstandigheden worden met name beschouwd de complexiteit van het dossier, de voorlopige onmogelijkheid om de getuigen te ondervragen, het wachten op bijkomende inlichtingen uit het buitenland, een geval van overmacht. De geschillencommissie kan de termijn om het dossier te onderzoeken met dertig (30) bijkomende dagen verlengen. Alle betrokken partijen moeten binnen dertig (30) dagen na de eerste aanhangigmaking schriftelijk of per e-mail daarvan in kennis worden gesteld.

#### Art. 31 Toepassing van sancties

Een geschorst lid mag voor de duur van zijn schorsing bij de FBRB geen enkele officiële functie van welke aard ook bekleden, tenzij zijn sanctie er voor het geheel of ten dele in bestaat als scheidsrechter op te treden in een aantal wedstrijden.

Een geschorste speler mag niet deelnemen aan een officiële of vriendschappelijke wedstrijd tenzij zijn sanctie er voor het geheel of ten dele in bestaat als scheidsrechter op te treden in een bepaald aantal wedstrijden.

Bij overtreding van de schorsing kan de geschillencommissie de volgende sancties samen of afzonderlijk opleggen:

- a. de schorsing of de schrapping van het verantwoordelijke bestuurslid;
- b. een verzwaring van de sanctie die aan het geschorste lid wordt opgelegd.

Indien een sanctie met uitstel werd uitgesproken, wordt de sanctie niet uitgevoerd wanneer de club of de gestrafte speler geen nieuwe sanctie oploopt tijdens de periode van uitstel te rekenen vanaf de dag na de uitspraak van de beslissing tot het opleggen van de sanctie of, in geval van gedeeltelijk uitstel, na de door de GC vastgelegde datum waarop het gedeeltelijk uitstel ingaat.

Indien tijdens de periode van uitstel een nieuwe overtreding wordt begaan, komt het volledige uitstel te vervallen en wordt dit aan de nieuwe sanctie toegevoegd.

#### Art. 32 Rehabilitatieprocedure

In geval van levenslange uitsluiting of uitsluiting van meer dan twee jaar is de GC is als enige bevoegd om elke aanvraag tot herstel in eer en rechten (rehabilitatie) in behandeling te nemen en zich daarover uit te spreken.

Dit is geen recht in hoofde van de persoon die de sanctie opgelegd krijgt. De GC oordeelt in hoogste feitelijke aanleg over elke aanvraag.

De aanvraag tot rehabilitatie kan uitsluitend worden ingediend na een effectieve uitsluiting van ten minste twee jaar te rekenen vanaf de dag na kennisgeving van de definitieve beslissing tot uitsluiting.

De aanvraag wordt bij de GC ingediend door de club waarvan de betrokkene lid is, en wel bij verzoekschrift ondertekend door de voorzitter en een ander bestuurslid van de club.

De GC onderzoekt de ernst van de feiten die ten grondslag liggen aan de levenslange uitsluiting of de uitsluiting voor meer dan twee jaar, en kan de aanvraag in zijn geheel afwijzen of inwilligen dan wel onder voorwaarden aanvaarden. De GC hoeft haar beslissing alleen met redenen te omkleden als de aanvraag naar

# REGLEMENT VAN DE RUGBYBOND

## ADMINISTRATIEF GEDEELTE

### DISCIPLINAIRE PROCEDURES

haar oordeel gegrond is. Tegen die beslissing kan geen enkel rechtsmiddel kan worden aangewend, maar het moet binnen een redelijke termijn, die niet langer mag zijn dan 180 kalenderdagen, worden meegedeeld..

#### **1.3.3 Derde fase: BeroepsCommissie**

##### Art. 33 Aanhangigmaking bij de BC

De beroepscommissie waarbij rechtsgeldig een klacht aanhangig is gemaakt, neemt de zaak ab initio in behandeling. De BC kan:

- de opgelegde sancties vernietigen;
- de opgelegde sancties wijzigen door die hetzij te verlichten, hetzij te verzwaren, in overeenstemming met de sancties waarin het bondsreglement en de daaraan toegevoegde bijlagen voorzien.

De BC brengt haar beslissing per brief of e-mail kenbaar aan de partijen alsook in voorkomend geval aan het secretariaat van het bestuursorgaan, de overeenstemmende liga's, de Kampioenschap Commissie en de commissie van wedstrijdofficials (MOC).

##### Art. 34 Ontvankelijkheid

- Een beroep betreffende een beslissing tegen een club, bestuurslid of speler moet door een club worden ingediend en door een bestuurslid van die club worden ondertekend.
- Om beroep in te stellen, moet de eiser in beroep rechtstreeks betrokken zijn geweest bij de zaak in eerste aanleg.
- Op straffe van niet-ontvankelijkheid moet het beroep worden ingesteld:
  - o per e-mail worden ingediend, eventueel vergezeld van een brief, gericht aan het [secretariaat van de beroepscommissie en die van de FBRB](#)
  - o binnen vijf (5) werkdagen te rekenen vanaf de dag na kennisgeving van de door de geschillencommissie opgelegde sanctie;
  - o moet naar behoren worden gemotiveerd, d.w.z. het moet de feitelijke en/of juridische elementen bevatten die het beroep rechtvaardigen.
- De eiser in beroep voegt bij zijn verzoekschrift:
  - o de aangevochten beslissing;
  - o alle stukken van zijn dossier;
  - o het betalingsbewijs van het klachtengeld.

##### Art. 35 Opschortende werking

Behoudens andersluidend beding heeft het instellen van een beroepsprocedure een opschortende werking op de sanctie tenzij dit beroep gericht is tegen de schorsing die de geschillencommissie heeft uitgesproken voor geweld of poging daartoe tegen een scheidsrechter of in geval van onmiddellijke en automatische schorsing waarin dit reglement voorziet (bv. drie opeenvolgende gele kaarten of een rode kaart).

Uiterlijk drie werkdagen na de datum van ontvangst van het beroepschrift stuurt het secretariaat van de GC het volledige dossier met de stukken naar het secretariaat van de beroepscommissie en naar de bondsprocureur.

##### Art. 36 Termijnen BC

Behoudens naar behoren te motiveren uitzonderlijke omstandigheden doet de beroepscommissie uitspraak uiterlijk binnen dertig (30) dagen te rekenen vanaf de dag na ontvangst van het dossier (datum van BC verwijzing) door de secretaris van de beroepscommissie.

Als uitzonderlijke omstandigheden worden met name beschouwd de complexiteit van het dossier, de voorlopige onmogelijkheid om de getuigen te ondervragen, het wachten op bijkomende inlichtingen uit het buitenland, een geval van overmacht. De beroepscommissie kan de termijn om het dossier te onderzoeken

# REGLEMENT VAN DE RUGBYBOND

## ADMINISTRATIEF GEDEELTE

### DISCIPLINAIRE PROCEDURES

met dertig (30) bijkomende dagen verlengen. Alle betrokken partijen moeten binnen dertig (30) dagen na de eerste aanhangigmaking schriftelijk daarvan in kennis worden gesteld.

De secretaris van de beroepscommissie moet de partijen en het secretariaat van het FBRB onverwijld in kennis stellen van de verlenging van de termijnen met maximaal dertig bijkomende werkdagen. Alle betrokken partijen moeten binnen dertig (30) dagen na indiening van het beroep schriftelijk of per e-mail hiervan in kennis worden gesteld.

#### Art. 37 Houden en organiseren van de zitting BC

De secretaris van de beroepscommissie bepaalt de datum, het tijdstip en de plaats voor de zittingen van de commissie. De zitting kan worden gehouden in de vorm van een videoconferentie. De oproeping wordt gestuurd naar de leden van de beroepscommissie, naar de eiser in beroep, naar eventuele andere bij de zaak betrokken partijen en naar de bondsprocureur. De zittende leden van de BC zijn minstens met drie en vertegenwoordigen de twee liga's.

De beroepscommissie kan voorafgaand aan of tijdens de zitting iedereen van wie zij dit nodig acht mondeling of schriftelijk ondervragen, of alle bijkomende stukken opvragen die zij noodzakelijk acht om het dossier te onderzoeken. De eiser in beroep en in voorkomend geval een rechtstreeks bij de zaak betrokken partij moeten inzage hebben in deze bijkomende stukken om hun rechten van verdediging te kunnen uitoefenen.

Tijdens de zitting geeft de secretaris van de beroepscommissie een samenvatting van het dossier. De bondsprocureur geeft zijn advies. Vervolgens maakt de eiser in beroep zijn opmerkingen en middelen kenbaar. Nadat de commissievoorzitter de sluiting van de debatten heeft bevolen, komt de commissie achter gesloten deuren bijeen en wijst zij een met redenen omklede beslissing.

Als het beroep niet-ontvankelijk of ongegrond wordt bevonden, of als de uiteengezette en onderbouwde argumenten toereikend zijn, kan de beroepscommissie beslissen geen voltallige zitting of geen videoconferentie te houden. Er wordt echter wel op de hierna gestelde wijze een met redenen omkleed verslag ingediend, ondertekend door ten minste drie leden van de BC.

Als een lid van de BC een belangenconflict heeft of rechtstreeks betrokken is bij een kwestie die door de BC wordt behandeld, moet hij/zij zich vóór elk debat terugtrekken en/of worden vervangen.

De beslissing wordt ondertekend door de zittende leden van de beroepscommissie. Het permanente secretariaat doet het nodige om de eiser in beroep (en in voorkomend geval de verweerder) binnen acht werkdagen per e-mail in kennis te stellen van de beslissing. Het permanente secretariaat stuurt een kopie van de beslissing naar het secretariaat van de club, naar het secretariaat van de FBRB, naar de secretaris van de liga waarvan de eiser in beroep deel uitmaakt alsook naar de commissie van wedstrijdofficials (MOC) als het gaat om een feitelijkheid tijdens de wedstrijd of om een tuchtovertreiding.

# REGLEMENT VAN DE RUGBYBOND

## ADMINISTRATIEF GEDEELTE

### RECHTEN, BOETES EN SCHULDEN

#### **1.4 Rechten, boetes en schulden**

##### Art. 38 Schaal van de rechten en boetes

De tabel met de schaal van de rechten en boetes van het FBRB is te vinden in [Annexe 3 Schaal van rechten, boetes en schulden](#).

##### Art. 39 Betaling van rechten, boetes en schulden aan de FBRB

De FBRB stuurt zijn leden op gezette tijden een overzicht van de aan de bond verschuldigde bedragen en boetes.

##### Boetes:

In geval van niet-betaling binnen dertig kalenderdagen na de datum van verzending wordt een eerste herinnering verstuurd waarvoor € 10,00 administratiekosten worden aangerekend.

Bij niet-betaling binnen zeven kalenderdagen na verzending van de eerste herinnering krijgt de club een tweede herinnering in de vorm van een aangetekende brief of e-mail en worden voor € 20,00 bijkomende administratiekosten in rekening gebracht aan de club.

Bij niet-betaling of gedeeltelijke betaling binnen zeven dagen na verzending van die tweede herinnering verliest de qua divisie of leeftijdscategorie hoogst gekwalificeerde ploeg van de club en met voorrang voor de mannenploeg automatisch twee punten in het klassement.

Het kostenbedrag is indexeerbaar.

##### Schulden:

Indien de uitstaande schuld aan de FBRB niet integraal wordt vereffend vóór het begin van het volgende seizoen, wordt elke wedstrijd die de betreffende club in het volgende seizoen speelt met een administratieve forfaitaire score (ffa) verloren totdat alle schulden aangezuiverd zijn tenzij het bestuursorgaan een gespreide schuldaflossing heeft aanvaard en dit aflossingsschema naar behoren wordt uitgevoerd.

# REGLEMENT VAN DE RUGBYBOND

## SPORTIEF GEDEELTE

### LICENTIES

## **2 SPORTIEF GEDEELTE**

### **2.1 Licenties**

#### Art. 40 Definitie

De licentie is het document of de registratie van een persoon als lid van een club

- waarbij hij toestemming krijgt om te spelen;
- waarbij hij erkend wordt als bestuurslid,
- uit hoofde waarvan hij bestuurslid en speler kan zijn.

De licentie wordt toegekend op verzoek van een club die effectief lid van de FBRB is, en wordt beheerd door de liga waarbij die club aangesloten is volgens eigen regels en met behulp van de app TWIZZIT.

Licenties worden per seizoen uitgereikt.

Een persoon mag slechts houder zijn van één licentie. Deze licentie vermeldt de aan deze persoon toegewezen rol(len). De licentiehouder moet ervoor zorgen dat hij geen licentie heeft in twee verschillende liga's.

Uitzondering waarvoor goedkeuring vereist is: een speler mag houder zijn van een andere licentie bij een andere club. Dit wordt alleen toegestaan als in het kader van deze andere licentie:

- het niet om een spelerslicentie gaat;
- hij geen rol (trainer, fysiotherapeut, enz.) binnen dezelfde categorie vervult;
- hij niet optreedt als bestuurslid of scheidsrechter.

De FBRB mag een individuele licentie uitreiken aan iemand die geen clublid is (bv. een stafid, afgevaardigde van een nationale ploeg) en die de FBRB vertegenwoordigt in zijn functie.

#### Art. 41 Soorten

Er zijn twee soorten licenties: bestuurslid en speler.

De competitieve licentie (zie definitie) is verplicht voor de spelers en officiële scheidsrechters die deelnemen aan door de FBRB georganiseerde of internationale competities.

De licentie van bestuurslid is verplicht voor de personen die belast zijn met het bestuur van hun club, de medische, technische en administratieve staf van de ploegen, alsook voor bepaalde functies die nader omschreven zijn in de specifieke artikelen van het bondsreglement.

De liga's die de betreffende spelers verzekeren, moeten voor alle niet als officieel erkende wedstrijden de datums en de namen van de deelnemende spelers krijgen.

Bijzondere gevallen: zie over- of onderklassering in de referentieartikelen voor leeftijdscategorieën.

#### Art. 42 Lidmaatschap – Aansluiting

De club waarvan de speler lid is, dient de aansluitingsaanvraag in bij de liga waarvan die club deel uitmaakt. Deze aanvraag wordt ingediend volgens de door de liga's bepaalde inhoudelijke en vormvoorschriften.

De aansluiting is definitief wanneer de liga waarvan de club deel uitmaakt de aansluiting heeft aanvaard en een licentie aan de speler heeft uitgereikt.

Deze aanvaarding en de uitreiking van de licentie zijn ook geldig voor de FBRB.

Een speler heeft een licentie van zowel de liga waarvan zijn club deel uitmaakt als van de FBRB.

# REGLEMENT VAN DE RUGBYBOND

## SPORTIEF GEDEELTE

### COMPETITIES

De licentie wordt vervolgens gevalideerd in TWIZZIT voor de FBRB.

## **2.2 Competities**

### Art. 43 Organisatie

De FBRB organiseert elk seizoen interclubcompetities per categorie voor Senior Men en Women, U18 en U16, "Belgisch Kampioenschappen" genoemd.

De FBRB mag organiseren ook een Challenge U14 en een Challenge Women (= Development).

De FBRB organiseert ook ontmoetingen van de rugbyscholen en de finaledagen van de rugbyscholen.

Tot slot kan de FBRB competities organiseren in de vorm van bekerwedstrijden.

Al deze competities en het daarmee samenhangende inschrijvingsgeld zijn te vinden in [Annexe 1 Inschrijvingsgeld voor](#)

### Art. 44 Toetreding

Deze competities staan open voor:

- effectieve leden van de FBRB, met inbegrip van in voorkomend geval door die clubs gevormde bondgenootschappen;
- de buitenlandse clubs die uitgenodigd worden om deel te nemen aan de competities van de FBRB ([Art. 6o hieronder](#)).

### Art. 45 Deelname

Om deel te nemen, moeten de clubs zich registreren op het TWIZZIT-platform op de door de BO vastgestelde datum en in ieder geval vóór 15 juni voorafgaand aan het seizoen waarvoor ze zich inschrijven.

De ingeschreven clubs ontvangen een factuur voor de betaling van het inschrijvingsgeld van de bond [Annexe 1 Inschrijvingsgeld voor](#)

Zolang deze betaling niet voldaan is, wordt aan elke ploeg van de betreffende club een administratieve forfaitscore toegekend (ffa) en kan deze ploeg geen competitiewedstrijden (meer) spelen. Na drie forfaits wordt automatisch een algemeen forfait verklaard.

### Art. 46 Inschrijving

De inschrijving voor deze competitie houdt voor de club de formele verplichting in om in elk opzicht te voldoen momenteel van kracht zijnde statuten en reglementen van de FBRB, alsook om binnen de gestelde termijnen de inschrijvingsbedragen te betalen die vermeld staan in [Annexe 1 Inschrijvingsgeld voor](#) van dit bondsreglement.

Een club kan zich tot en met 15 augustus uitschrijven voor een competitie. Een club die zich na 15 augustus uitschrijft, krijgt een boete opgelegd in overeenstemming met [Annexe 3 Schaal van rechten, boetes en schulden](#)..

# REGLEMENT VAN DE RUGBYBOND

## SPORTIEF GEDEELTE

### CLUBS, BONDGENOOTSCHAPPEN EN BUITENLANDSE CLUBS

#### **2.3 Clubs, bondgenootschappen en buitenlandse clubs**

##### **2.3.1 Clubs**

###### Art. 47 Benaming

De benaming van de clubs is de officiële clubnaam zoals die in de eigen statuten vermeld staat.

###### Art. 48 Vertegenwoordiging

Voor aanvang van het seizoen, en in ieder geval wanneer er een wijziging is in de B.O. van een Club, is de Club verplicht om zo snel mogelijk de gegevens van de managers en teamstaf in te vullen en/of bij te werken in TWIZZIT, evenals de gegevens van de aangewezen contactpersoon binnen de Club (zie [1.1.17](#) Clubcomité).

Elke club wordt standaard vertegenwoordigd door zijn voorzitter, penningmeester of secretaris voor alle administratieve formaliteiten.

Er kan **één vertegenwoordiger per club, niet per ploeg** worden aangewezen ter afhandeling van kalenderkwesies of verzoeken om wedstrijden te wijzigen en/of naar een latere datum te verschuiven. Deze persoon wordt opgenomen als de referentiecontactpersoon voor het lopende seizoen, bijvoorbeeld de sportdirecteur.

##### **2.3.2 Verplichtingen**

###### Art. 49 Bestuursleden

De bestuursleden van de club gaan de verbintenis aan om erop toe te zien dat zichzelf en de leden van hun club:

- 1° de waarden van fair play en respect eerbiedigen, en zich onthouden van handelingen die afbreuk kunnen doen aan de bond, de liga's, hun clubs of hun aangeslotenen;
- 2° de integriteit van wedstrijdofficials, bondsinstanties of hun leden niet in twijfel trekken en geen racistische of seksistische uitspraken e.d. doen in het openbaar, bijvoorbeeld via sociale netwerken;
- 3° de door de bondsinstanties genomen beslissingen in acht nemen onverminderd hun reglementair recht om verzet uit te oefenen. Zij ontslaan de bond en de leden van de bondsinstanties van elke verantwoordelijkheid voor de gevolgen die daaruit voor hen kunnen voortvloeien;
- 4° voldoen aan de geldende voorschriften ter bestrijding van doping (antidopingregels);
- 5° zich onthouden van elke daad of poging tot wedstrijdvervalsing en onverwijld bij hun liga en bij de FBRB aangifte doen van elke daad of poging tot wedstrijdvervalsing;
- 6° niet deelnemen aan weddenschappen, met het doel zich te verrijken, op wedstrijden van clubs in hun divisie of op andere wedstrijden waarin hun club een belang heeft;
- 7° zich houden aan de spelregels en alle verplichtingen opgelegd door de FBRB, de liga's, WORLD RUGBY en RUGBY EUROPE.

###### Art. 50 Ploegen

Een ploeg mag onder de volgende voorwaarden deelnemen aan competities:

- De club is geldig ingeschreven om deel te nemen aan competities.
- De inschrijving van de ploeg is op tijd ingediend.
- De club heeft het inschrijvingsgeld voor de club, ploegen en licenties op tijd betaald.

###### Art. 51 Scheidsrechters

Elke club dient ook deel te nemen aan de ontwikkeling van arbitrage. Daartoe wordt jaarlijks een aantal officiële scheidsrechters of wedstrijden per club bepaald rekening houdend met het aantal in de verschillende categorieën ingeschreven ploegen. Deze doelstelling wordt vastgelegd in [Annexe 6 Quota van wedstrijdofficials per club](#).

# REGLEMENT VAN DE RUGBYBOND

## SPORTIEF GEDEELTE

### CLUBS, BONDGENOOTSCHAPPEN EN BUITENLANDSE CLUBS

#### Art. 52 Staf

Elke club moet voldoen aan de eisen inzake opleidingsniveau van de verschillende stafleden, zoals nader omschreven in [Annexe 8 Eerste vereisten voor stafleden ploegen](#) van dit reglement.

Deze zal de Medisch Referent van de club aanwijzen en vermelden in Twizzit. Zijn rol is om als contactpersoon te fungeren voor medische kwesties tussen de club en de nationale Federatie.

#### Art. 53 Wedstrijden – Verantwoordelijkheden tijdens de wedstrijd

Test seizoen 2025/2026 met evaluatie tijdens de winterstop: In Senior Men D1 zal de thuisclub ballenjongens aanwijzen (om de speeltijd te verhogen).

De thuisclub wijst een duidelijk herkenbare terreinafgevaardigde(d.w.z. een vest in fluorescerende kleur met de vermelding Stewart of iets dergelijks) die in het daarvoor bestemde veld in Twizzit wordt vermeld en die ervoor zorgt dat de verschillende zones tijdens de wedstrijd worden gerespecteerd.

Tijdens de wedstrijd hebben alleen wedstrijdofficials, spelers, stafleden, de terreinafgevaardigde, de ballenjongens die zich in de technische zone mogen bevinden toegang tot de Speelruimte.

De club die de wedstrijd organiseert, moet vlaggen voor de lijnrechters ter beschikking stellen.

De club die de wedstrijd organiseert moet de nodige maatregelen nemen om bij een ongeval eerste hulp te verlenen op het veld, inclusief in de neutrale en technische zones.

De deelnemende clubs worden geacht hoofdelijk aansprakelijk te zijn voor door het publiek veroorzaakte schade, tenzij aangetoond wordt dat het wangedrag te wijten is aan de specifieke supporters van een van beide clubs.

In het belang van het imago van de rugbysport en uit eerbied voor het publiek dat de wedstrijden bijwoont, verbinden de clubs zich ertoe elk onsportief, oneerbiedig en misplaatst gedrag van hun ploeg te verbieden.

### **2.3.3 Ententes (Bondgenootschappen)**

#### Art. 54 Definitie

Een bondgenootschap is de vereniging van meerdere clubs om een ploeg te vormen die zich inschrijft voor een competitie van de FBRB. Om een bondgenootschap in te schrijven, moet elke club die deel daarvan uitmaakt de verplichtingen van de respectieve clubs nakomen.

Elk seizoen moeten de clubs die een bondgenootschap vormen voorafgaand aan de competitie toestemming van de FBRB krijgen. De benaming van het bondgenootschap moet het woord "Entente" en de naam van de deelnemende clubs bevatten. De Kampioenschap Commissie keurt die benaming goed of kan er zelf een opleggen op basis van de namen van de clubs die deel uitmaken van het bondgenootschap.

Een club mag slechts aan twee bondgenootschappen maximum per leeftijdscategorie deelnemen. Als een club deelneemt aan 2 ententes in dezelfde leeftijdscategorie, worden deze twee ententes in verschillende kwalificatiepoules ingeschreven. Als ze na afloop van de kwalificaties in dezelfde divisie terechtkomen, wordt de tweede entente in de rangorde van de kwalificaties overgenomen in de lagere divisie. Als dit de laatste divisie is, spelen beide teams daar.

Op het ogenblik dat ze zich inschrijven, d.w.z. vóór 30 juni, delen de club de volgende gegevens mee aan de Kampioenschap Commissie:

- De naam van de ploeg en de persoon die verantwoordelijk is ten aanzien van de FBRB.
- Het thuisveld waar het bondgenootschap zal spelen.
- De kleuren waarmee het bondgenootschap zal spelen.

# REGLEMENT VAN DE RUGBYBOND

## SPORTIEF GEDEELTE

### CLUBS, BONDGENOOTSCHAPPEN EN BUITENLANDSE CLUBS

- De rangorde van clubs in geval van ontbinding van het bondgenootschap (Leidend team, gevolgd door de anderen in volgorde van prioriteit).

Alle door het bondgenootschap te betalen bedragen worden gelijkelijk verdeeld onder de clubs die samen het bondgenootschap vormen.

#### Art. 55 Beperkingen op bondgenootschappen

Bondgenootschappen zijn niet toegelaten:

- in de nationale divisies Men (D1-D1 Res, D2-D2 Res, D3, D3 Res);
- in de nationale divisies Women (D1,D1R);

Bijgevolg kunnen de bondgenootschappen die aan het einde van het seizoen kampioen zijn niet naar een hogere divisie overgaan in de bovengenoemde divisies. Het is dus de ploeg die op de tweede plaats na het bondgenootschap eindigt, die naar de hogere divisie promoveert.

#### Art. 56 Nieuw gevormde Entente

Een Entente wordt als "nieuw gevormd" beschouwd als het team in die Entente in het vorige seizoen nog niet bestond. Een nieuw opgerichte Entente wordt **ingeschreven voor de competitie in het plaats waar de leidende club in het voorgaande seizoen stond.**

De "Challenge" categorie wordt niet beschouwd als een instapdivisie voor de registratie van een nieuw team.

#### Art. 57 Oprichting van een bondgenootschap tijdens het seizoen

Als een club tijdens het kampioenschap te maken krijgt met een tekort aan spelers/speelsters en/of een dergelijk tekort blijkt uit het aantal licenties, kan de FBRB toestaan dat een bondgenootschap wordt opgericht tussen twee of meer clubs die in dezelfde categorie spelen.

De aanvraag daartoe wordt ingediend bij de Kampioenschap Commissie. Het bondgenootschap moet voldoen aan dezelfde criteria als hierboven vermeld staan.

Tenzij het bestuursorgaan van de FBRB anders beslist, neemt dit bondgenootschap de plaats van de laagst geklasseerde club in.

#### Art. 58 Ontbinding van een bondgenootschap

##### a. Tijdens het seizoen

Een club mag zich tijdens het seizoen terugtrekken uit een bondgenootschap. De club in kwestie moet dit meedelen aan de Kampioenschap Commissie met kennisgeving in afschrift aan de andere clubs die deel uitmaken van het bondgenootschap.

Het bondgenootschap kan dit seizoen blijven bestaan, ook al bestaat dit nu uit slechts één club.

Als de terugtrekking tot gevolg heeft dat het bondgenootschap niet langer in de huidige competitie kan worden voortgezet, wordt dit ontbonden, en wordt dit algemeen forfait verklaard en zijn de clubs gezamenlijk en hoofdelijk aansprakelijk voor de in dit geval opgelegde boete **Annexe 3 Schaal van rechten, boetes en schulden.**

Een tijdens het seizoen ontbonden bondgenootschap kan pas in het volgende seizoen opnieuw gevormd worden, en als het opnieuw wordt gevormd op het moment van inschrijving voor het volgende seizoen of als het tijdens het seizoen wordt ontbonden, wordt het beschouwd als een nieuw gevormde Entente.

##### b. Aan het einde van een geslaagd seizoen

# REGLEMENT VAN DE RUGBYBOND

## SPORTIEF GEDEELTE

### CLUBS, BONDGENOOTSCHAPPEN EN BUITENLANDSE CLUBS

Als het niet wordt verlengd, is het de leidende club in de rangorde zoals gedefinieerd in [Art. 54](#) die als enige de positie van de Entente erft in de eindrangschikking van het seizoen voor mogelijke promotie naar de hogere divisie (of kwalificatie). De specifieke reglementen van elk kampioenschap bepalen of een Entente al dan niet mag deelnemen aan play-off wedstrijden..

Het is dus de ploeg die de Entente volgt in de rangschikking die, indien van toepassing, in aanmerking komt voor promotie naar de volgende hogere divisie (of kwalificatie).

#### Art. 59 Bondgenootschap – Geschillen en niet nader omschreven gevallen

Elk geschil of geval dat niet aan bod komt in de van kracht zijnde reglementen, wordt afgehandeld door de technische commissie zonder dat tegen die beslissing enig rechtsmiddel kan worden aangewend.

#### **2.3.4 Buitenlandse clubs**

#### Art. 60 Inschrijving – Beperking

Het bestuursorgaan van de FBRB kan toestaan dat buitenlandse grensploegen zich voor de competities inschrijven. Voor deze ploegen gelden dezelfde verplichtingen als voor de ploegen van de clubs die effectief lid zijn van de FBRB.

De clubs van deze buitenlandse ploegen zijn geen effectieve leden van de FBRB.

# REGLEMENT VAN DE RUGBYBOND

## SPORTIEF GEDEELTE

### SPELERS

#### **2.4 Spelers**

##### Art. 61 Verplichtingen

De spelers moeten de volgende verplichtingen nakomen:

- 1° de waarden van fair play en respect eerbiedigen, en zich onthouden van handelingen die afbreuk kunnen doen aan de bond, de liga's, hun clubs of hun aangeslotenen;
- 2° de integriteit van de scheidsrechters, bondsinstanties of hun leden niet in twijfel trekken en geen racistische of seksistische uitspraken e.d. doen in het openbaar, bijvoorbeeld via sociale netwerken;
- 3° de door de bondsinstanties genomen beslissingen in acht te nemen onverminderd hun reglementair recht om verzet uit te oefenen. Zij ontslaan de bond en de leden van de bondsinstanties van elke verantwoordelijkheid voor de gevolgen die daaruit voor hen kunnen voortvloeien;
- 4° niet deelnemen aan trainingen voor een andere club dan die waarbij zij aangesloten zijn of waarvoor zij een licentie hebben, behalve in het geval van een ploeg die deel uitmaakt van een bondgenootschap;
- 5° voldoen aan de geldende voorschriften ter bestrijding van doping (antidopingregels);
- 6° zich onthouden van elke daad of poging tot wedstrijdvervalsing en onverwijld bij hun liga en bij de FBRB aangifte doen van elke daad of poging tot wedstrijdvervalsing;
- 7° niet deelnemen aan weddenschappen, met het doel zich te verrijken, op wedstrijden van clubs in hun divisie of op andere wedstrijden waarin hun club een belang heeft;
- 8° door de licentie aan te nemen, verbindt de speler zich er formeel toe de spelregels na te leven en te voldoen aan alle verplichtingen die worden opgelegd door de FBRB, de liga's, WORLD RUGBY en RUGBY EUROPE.

##### Art. 62 Aanvoerder (kapitein)

Op het veld is de kapitein verantwoordelijk voor zijn spelers en voor de houding van zijn ploeg.

In het belang van het imago van de rugbysport en uit eerbied voor het publiek dat de wedstrijden bijwoont, verbinden de kapiteins van beide ploegen zich ertoe elk onsportief, oneerbiedig en misplaatst gedrag van hun ploeg te verbieden.

Alleen de ploegkapitein mag de scheidsrechter aanspreken tijdens de wedstrijd.

##### Art. 63 Leeftijdscategorieën

De leeftijdscategorieën worden als volgt gedefinieerd:

1. Op basis van de geboortedatum ten opzichte van 1 januari van het lopende seizoen:
  - U6 een speler valt in categorie U6 indien hij de leeftijd van 6 jaar nog niet heeft bereikt;
  - U8 een speler valt in categorie U8 indien hij de leeftijd van 8 jaar nog niet heeft bereikt;
  - U10 een speler valt in categorie U10 indien hij de leeftijd van 10 jaar nog niet heeft bereikt;
  - U12 een speler valt in categorie U12 indien hij de leeftijd van 12 jaar nog niet heeft bereikt;
  - U14 een speler valt in categorie U14 indien hij de leeftijd van 14 jaar nog niet heeft bereikt;
  - U16 een speler valt in categorie U16 indien hij de leeftijd van 16 jaar nog niet heeft bereikt;
  - U18 een speler valt in categorie U18 indien hij de leeftijd van 18 jaar nog niet heeft bereikt;
  - Senior een speler valt in categorie Senior indien hij de leeftijd van 18 jaar heeft bereikt.
2. Op basis van de absolute leeftijd:
  - Senioren: een speler is senior als hij 18 jaar of ouder is.
  - Veteranen: 35 jaar of ouder.

Een minimumleeftijd van 6 jaar en 1 dag is vereist om deel te nemen aan wedstrijden (toernooien, matches of andere interclubevenementen).

# REGLEMENT VAN DE RUGBYBOND

## SPORTIEF GEDEELTE

### SPELERS

#### Art. 64 Gemengde ploegen

Gemengde ploegen zijn toegestaan tot en met U16.

De niet-naleving van deze regel leidt tot het verlies van de wedstrijd door administratief forfait (**ffa**) voor de foutieve ploeg.

#### Art. 65 Overklassering

Een licentie kan de houder uitzonderlijkwijs het recht geven om deel te nemen aan wedstrijden in de categorie direct boven de op zijn licentie vermelde categorie, zij het uitsluitend indien hij in het tweede jaar van zijn leeftijdscategorie zit, wat gelijkstaat met een overklassering van één jaar.

De betrokken liga maakt melding van die overklassering op de licentie van de speler.

Om in aanmerking te komen voor overklassering, moeten minderjarigen bovendien de schriftelijke toestemming van hun ouders hebben en een specifieke medische toestemming aan hun aanvraag toevoegen.

Voor overklassering in de categorie senioren moet een speler van categorie U18 bovendien de leeftijd van 17 jaar bereikt hebben om op een wedstrijdblad voor senioren vermeld te worden.

Voor vrouwelijke spelers wordt deze minimumleeftijd teruggebracht tot

- 14 jaar om deel te nemen aan wedstrijden voor vrouwelijke senioren van de Challenge X en aan de wedstrijden voor Senior Women D3 ;
- 15 jaar om deel te nemen aan wedstrijden voor Senior Women D2 en D1 Reserve;
- 16 jaar om deel te nemen aan wedstrijden voor Senior Women D1.

Bij verhoging van leeftijdscategorie is het verboden om met een competitieve jeugdlicentie op de eerste of de tweede rij te spelen, tenzij de speler/spelster meerderjarig is.

#### Art. 66 Onderklassering

Een aanvraag voor onderklassering van een minderjarige kan alleen in uitzonderlijke gevallen door zijn club ingediend worden bij de medische commissie van de liga waar hij aangesloten is. Aan deze aanvraag moeten de volgende documenten toegevoegd worden:

- een door beide ouders of door de wettelijk vertegenwoordiger ondertekende brief waarin de aanvraag met redenen wordt omkleed;
- een door de clubvoorzitter ondertekende brief waarin die bevestigt op de hoogte te zijn van de aanvraag voor onderklassering;
- een brief met een verklaring over de medische aandoening door de behandelend arts/specialist, vergezeld van een medisch getuigschrift waaruit blijkt dat er geen contra-indicatie is voor het beoefenen van rugbycompetitie in een lagere categorie, met nadere opgave van lengte en gewicht van de speler/spelster.

Zodra alle documenten ontvangen zijn, wordt het dossier in behandeling genomen door de medische commissie van de FBRB, die haar beslissing ter goedkeuring voorlegt aan het bestuursorgaan van de FBRB zodat die de beslissing voor het lopende seizoen kan valideren.

Women U15 mogen in de U14 Challenge spelen zonder een subclassificatie aan te vragen.

#### Art. 67 Cumulatie van wedstrijden

Het is verboden om als speler op twee verschillende wedstrijdbladen te staan binnen een periode van 48 uur, tenzij de speler tot de categorie senioren behoort en slechts op één wedstrijdblad bij de 15 basisspelers vermeld staat. De niet-naleving van deze regel leidt tot een sportief forfait (**FFS**) alsook tot een vermindering van twee punten in het klassement voor beide ploegen waarbij de speler op het wedstrijdblad vermeld stond.

# REGLEMENT VAN DE RUGBYBOND

## SPORTIEF GEDEELTE

### SPELERS

#### Art. 68 Vermoeden van hersenschudding

De regel **Herkennen en uitsluiten** (Recognize and Remove – R&R) is van toepassing op alle wedstrijden. Elke speler bij wie een hersenschudding wordt vermoed, moet uit het spel worden gehaald en mag niet terugkeren. Zijn toestand moet worden beoordeeld door een gekwalificeerde gezondheidswerker die is opgeleid in het beoordelen en behandelen van hersenschuddingen.

Test alleen in D1 Men seizoen 2025/2026 en evaluatie aan het einde van het seizoen. Als een speler door een wedstrijdofficial van het veld wordt gestuurd vanwege een vermoeden van een hersenschudding, mag deze speler in ieder geval niet verder spelen en gedurende een periode van 21 dagen aan geen enkele wedstrijd deelnemen. Deze termijn kan worden verkort als de Medisch Referent van zijn club verklaart dat de speler geen hersenschudding heeft opgelopen.

#### Art. 69 Transfer

##### a. Transfer van een speler tussen clubs van de FBRB

Het verlenen van een licentie is een zaak van de liga's. De transfer tussen twee clubs van een en dezelfde liga, is dus volledig onderworpen aan de reglementen van de liga waaronder de betrokken clubs ressorteren. De transfer tussen twee clubs die lid zijn van verschillende liga's, moet voldoen aan de gemeenschappelijk transfervoorschriften van de FBRB en de liga's.

De vrije transferperiode van de FBRB en tussen beide liga's loopt van 1 juli tot en met 31 juli in elk seizoen. Buiten die periode moet elke andere transferaanvraag voor een speler die houder is van een competitieve licentie, goedgekeurd worden door het bestuursorgaan van de betrokken liga's en van de FBRB.

De transfer van een speler zonder competitieve licentie, mag vrij gebeuren onverminderd de beperkingen die door de betrokken liga's worden opgelegd.

In geval van betwisting is enkel het bestuursorgaan van de FBRB bevoegd om een beslissing te nemen.

Het is niet toegestaan binnen een en hetzelfde seizoen aan een competitie in dezelfde divisie deel te nemen met competitieve licenties van verschillende clubs.

##### b. Transfer van een speler van een buitenlandse club naar een club van de FBRB

Deze transfer is onderworpen aan de reglementen van de betreffende liga. De speler mag echter enkel en alleen aan eender welke door de FBRB erkende competitie deelnemen indien aan volgende voorwaarden voldaan is:

- de FBRB werd hierover ingelicht door de betrokken liga en heeft een afschrift ontvangen van de clearance van de bond van herkomst, zoals bepaald in artikel 4.6 van reglement 4 van World Rugby;
- de FBRB heeft toestemming gekregen van de betrokken buitenlandse bond en geeft die door aan de liga in kwestie. Indien de betrokken buitenlandse bond niet akkoord gaat, geeft de FBRB de eventuele bezwaren door aan de betrokken liga. De transfer wordt pas toegekend na het wegnemen van die bezwaren.

Om aan de finale fases te mogen deelnemen, moet de speler afkomstig van een buitenlandse club, houder zijn van een competitieve licentie die door één van de liga's is afgegeven vóór 31 januari van het lopende seizoen.

De benodigde documenten voor die internationale transfers zijn beschikbaar op de FBRB-website.

##### c. Transfer van een speler van een club van de FBRB naar een buitenlandse club

Een dergelijke transfer is onderworpen aan de internationale reglementen van WORLD RUGBY. De FBRB dient voor deze transfer schriftelijke toestemming te geven, zoals bepaald in reglement 4 van WORLD RUGBY.

De benodigde documenten voor die internationale transfers zijn beschikbaar op de FBRB-website.

# REGLEMENT VAN DE RUGBYBOND

## SPORTIEF GEDEELTE

### SPELERS

Art. 70 Opleidingsvergoeding voor de transfer van een internationale speler naar de FFR

(Fédération Française de Rugby)

Bij een transfer naar de FFR van een mannelijke of vrouwelijke speler die geselecteerd is voor de nationale seniorenploeg (met vijftien of zeven spelers) of de jongerenploeg (U18-U20, met vijftien of zeven spelers) waarvoor dus een opleidingsvergoeding verschuldigd is, komt deze vergoeding voor 80% ten laste van de opleidende club(s) en voor 20% ten laste van de FBRB.

De bedragen van deze vergoedingen zijn als volgt vastgesteld door de FFR:

- Internationale senioren, rugby met vijftien spelers	€ 6.000
- Internationale senioren, rugby met zeven spelers	€ 3.000
- Internationale jongeren "-18/19 jaar" en "-20/21 jaar".	€ 3.000

Voor vrouwen moeten de hierboven vermelde bedragen van de opleidingsvergoeding gehalveerd worden zoals bepaald in de reglementen van de FFR.

De vergoedingen worden evenredig verdeeld onder de opleidingsclubs vanaf categorie U16. Daarbij wordt de volgende verdeelsleutel toegepast:

- 50% voor de club van het laatste jaar onder Belgische licentie (Y)
- 30% voor de club(s) van de vorige twee jaren onder Belgische licentie (Y-1, Y-2)
- 20% voor de club(s) van de vorige drie jaren onder Belgische licentie (Y-3, Y-4, Y-5)

Deze vergoedingen worden aan de betrokken clubs teruggestort zodra de FBRB de geldsommen geïnd heeft.

Art. 71 Voordelen – Vergoedingen

De clubs die een speler in dienst nemen in ruil voor voordelen en/of vergoedingen moeten in voorkomend geval voldoen aan de wettelijke bepalingen met betrekking tot het statuut van betaalde sport en moeten conform reglement 4 "Player Status, Player Contracts and Player Movement" van WORLD RUGBY, een kopie van het ondertekende contract bezorgen aan de FBRB.

Art. 72 Uittreding

Elke amateurspeler die aangesloten is bij een club die lid is van een Liga heeft het recht om zijn aansluiting te beëindigen.

De uittreding gaat standaard in op de eerstvolgende 1 augustus.

# REGLEMENT VAN DE RUGBYBOND

## SPORTIEF GEDEELTE

### OFFICIALS EN HUN ROL

## **2.5 Officials en hun rol**

### Art. 73 Soorten officials

De official moet in het bezit zijn van een geldige licentie.

Dit betreft:

- de aangeslotene van een club die geen speler is (bv. bestuurslid, wedstrijdafgevaardigde, staflid, enz.) en die zijn club vertegenwoordigt bij de uitoefening in zijn functie;
- de individueel aangeslotene van de FBRB die geen lid is van een club (bv. staflid, afgevaardigde van een nationale ploeg) en die de FBRB vertegenwoordigt bij de uitoefening in zijn functie;
- de officiële scheidsrechters en wedstrijdcommissarissen.

### **2.5.1 Vertegenwoordigers van clubs**

#### Art. 74 Bestuursleden

In de sportruimte zijn de clubvoorzitters of, in hun afwezigheid, de aanwezige vertegenwoordigers van de clubs (leden van het bestuursorgaan van de club, managers, trainers) verantwoordelijk voor het goede gedrag van alle afgevaardigden van de club (spelers, stafleden, enz.).

#### Art. 75 Terreinafgevaardigde

De ontvangende club benoemt een terreinafgevaardigde.

De terreinafgevaardigde heeft als opdracht:

- ervoor te zorgen dat het terrein voldoet aan de vereisten die vermeld staan in [Annexe 10](#) en in [Annexe 9](#);
- de wedstrijdofficials te ontvangen;
- ervoor te zorgen dat de verschillende zones, inclusief neutrale zones, worden gerespecteerd;
- ervoor te zorgen dat de voor de toeschouwers verboden zones worden gerespecteerd;
- ervoor te zorgen dat de toeschouwers zich goed gedragen.

#### Art. 76 Stafleden

Elke ploeg heeft een begeleidende staf.

De staf kan bestaan uit een manager, trainers, medisch personeel en waterdragers. Alleen de in [Annexe 8 Eerste vereisten voor stafleden ploegen](#) genoemde stafleden geregistreerd op het wedstrijdformulier van Twizzit mogen de technische zone betreden.

De stafleden dienen:

- 1° de waarden van fair play en respect te eerbiedigen, en zich te onthouden van handelingen die afbreuk kunnen doen aan de bond, de liga's, hun clubs of hun aangeslotenen;
- 2° de integriteit van de scheidsrechters, bondsinstanties of hun leden niet in twijfel te trekken en geen racistische of seksistische uitspraken e.d. te doen in het openbaar, bijvoorbeeld via sociale netwerken;
- 3° de door de bondsinstanties genomen beslissingen in acht te nemen onverminderd hun reglementair recht om verzet uit te oefenen. Zij ontslaan de bond en de leden van de bondsinstanties van elke verantwoordelijkheid voor de gevolgen die daaruit voor hen zouden kunnen voortvloeien.

### **2.5.2 Scheidsrechters**

#### Art. 77 Scheidsrechter – Bevoegdheden en verplichtingen

De officiële en niet-officiële scheidsrechters zorgen ervoor dat de spelregels voor rugby worden toegepast en dat alle clubs en aangeslotenen zich daaraan houden.

De scheidsrechter is bevoegd om het veld te inspecteren in overeenstemming met de spelregels voor rugby.

# REGLEMENT VAN DE RUGBYBOND

## SPORTIEF GEDEELTE

### OFFICIALS EN HUN ROL

De scheidsrechter handelt met inachtneming van het bondsreglement, evenals de hem meegedeelde sportieve en administratieve instructies. Hij moet er zelf voor zorgen dat de Twizzit-wedstrijdverslagen op tijd compleet en gevalideerd zijn, uiterlijk 48 uur na afloop van de wedstrijd. Deze persoonlijke validatie is belangrijk voor een goed beheer van de scheidsrechtersquota per club. Zien [Annexe 6 Quota van wedstrijdofficials per club](#).

Het niet naleven van deze coderingstermijn schrijft op geen enkele manier de feiten voor.

Het niet naleven van deze deadline kan resulteren in een financiële boete die wordt ingehouden op wedstrijdvergoedingen (niet op kilometervergoedingen) vanaf de 4e vertraging tijdens het lopende seizoen.

Er is op het veld geen enkele discussie mogelijk over de beslissingen van de scheidsrechter.

Alleen de ploegkapitein mag de scheidsrechter aanspreken tijdens de wedstrijd.

Spelers en bestuursleden moeten zich volledig schikken naar de beslissingen van de scheidsrechter, en moeten deze laatste zowel op het veld als daarbuiten met respect behandelen.

Lijnrechters/assistent-scheidsrechters worden als scheidsrechters beschouwd.

#### Art. 78 Officieel scheidsrechter

Om erkend te worden als officieel scheidsrechter van de FBRB, moet een scheidsrechter:

- in het bezit zijn van een geldige competitieve licentie die uitgereikt is na goedkeuring door de commissie van wedstrijdofficials (MOC);
- positief gevolg gegeven hebben aan een minimumaantal oproepingen per seizoen voor door de FBRB erkende officiële wedstrijden, trainingen, scheidsrechtersbijeenkomsten of fysieke testen. Dit minimum is ter beoordeling van de MOC.

#### Art. 79 Aanwijzing van scheidsrechters

De scheidsrechters worden aangewezen door de commissie van wedstrijdofficials (MOC) voor:

- door de FBRB erkende nationale wedstrijden;
- de wedstrijden die georganiseerd worden in samenwerking met of op verzoek van de FBRB;
- internationale wedstrijden waarvoor door tussenkomst van de FBRB een scheidsrechter uit België ingeschakeld wordt.

Het legt de lijst met scheidsrechters die kunnen worden aangesteld voor buitenlandse en internationale wedstrijden ter goedkeuring voor aan het BO..

#### Art. 80 Afwezigheid van scheidsrechter

Indien de aangewezen scheidsrechter 60 minuten vóór de kick-off van de wedstrijd afwezig is, dient de thuisclub als volgt te werk te gaan:

1. contact opnemen met de voor de wedstrijd aangewezen scheidsrechter en zijn assistenten;
2. als dat niet lukt, contact opnemen met de scheidsrechterscommissie voor een alternatieve oplossing;
3. als dat niet lukt, kijken of er officiële scheidsrechters ter plaatse aanwezig zijn;
4. de wedstrijd wordt bij voorkeur geleid door de meest gekwalificeerde scheidsrechter, die geen lid van een van beide clubs is;
5. in geval van ex aequo proberen de managers onderling overeen te komen wie van de gelijk gekwalificeerde scheidsrechters de wedstrijd mag leiden.
6. Bij gebrek aan overeenstemming wordt contact opgenomen met de commissie van wedstrijdofficials (MOC) zodat die de scheidsrechter kan kiezen;
7. indien slechts één officiële scheidsrechter aanwezig is, moet de leiding van de wedstrijd aan hem worden toevertrouwd, zelfs wanneer hij lid is van een van beide clubs en als speler vermeld staat op een van de wedstrijdbladen. Behoudens overmacht (ziekte, blessure, enz.) kan hij niet weigeren. Weigering levert een boete op voor de club waarbij de scheidsrechter aangesloten is.
8. Indien geen enkele scheidsrechter aanwezig is, kunnen beide clubs in onderlinge overeenstemming iemand aanwijzen om als scheidsrechter tijdens de wedstrijd op te treden (capacitaire scheidsrechter). Deze persoon moet de spelregels goed kennen, voldoende ervaring hebben met

# REGLEMENT VAN DE RUGBYBOND

## SPORTIEF GEDEELTE

### OFFICIALS EN HUN ROL

rugby en fysiek daartoe in staat zijn (bv. gewezen scheidsrechter, trainer, coach, enz.). Na kick-off van de wedstrijd treedt hij op als effectief scheidsrechter en eigent hij zich alle (voor)rechten toe die toekomen aan een scheidsrechter. Hij is alleen vervangbaar in de gevallen waarin het bondsreglement voorziet. De manager van de thuisclub vermeldt zijn voor- en achternaam via TWIZZIT op het wedstrijdblad.

9. Deze vrijwillige capacitaire scheidsrechter en/of lijnrechter moet door de aanvragende club gedekt zijn door een verzekering tegen burgerlijke aansprakelijkheid en letselschade voor gelegenhedsvrijwilligers.
10. Indien geen enkele scheidsrechter aanwezig is en er binnen 60 minuten na de geplande kick-off van de wedstrijd geen alternatieve scheidsrechter werd aangewezen door de scheidsrechterscommissie of overeengekomen tussen beide clubs, wordt de wedstrijd als niet gespeeld beschouwd. De clubs moeten een aparte mail met een stand van zaken verzenden naar de Kampioenschap Commissie zodat die een nieuwe wedstrijddatum voor beide ploegen kan vastleggen. Deze beslissing is bindend voor beide clubs. De clubs bevestigen ontvangst van de mail houdende uitstel van de wedstrijd. Voor deze wedstrijd wordt geen enkel uitstel meer toegekend om redenen eigen aan de clubs.
11. Als beide ploegen in onderling overleg beslissen de wedstrijd niet op de nieuwe datum te spelen, verliezen ze allebei die wedstrijd door sportief forfait (FFS) (25-0 en min TWEE punten in het klassement).

**In het geval dat een wedstrijdofficial van een club, naar behoren aan een wedstrijd toegewezen door de MOC, zich niet binnen de gestelde tijd terugtrekt of de aan hem toegewezen wedstrijd niet lijkt te leiden, zal een wedstrijd worden toegevoegd aan de quota van hem. club.**

#### Art. 81 Vervanging van scheidsrechter tijdens de wedstrijd

De scheidsrechter kan tijdens een wedstrijd alleen worden vervangen als hij vanwege een ongeval of lichamelijk probleem in de volstrekte onmogelijkheid verkeert om verder als scheidsrechter op te treden.

Als beide lijnrechters officiële scheidsrechters zijn, wordt de wedstrijd tot aan het einde geleid door de meest gekwalificeerde van beiden. In geval van ex aequo wordt een van beiden als scheidsrechter aangewezen bij uitloting door de manager van de thuisclub.

Indien slechts een van de lijnrechters officieel scheidsrechter is, moet hij de in gebreke blijvende scheidsrechter vervangen en de wedstrijd verder leiden.

Indien geen van beide lijnrechters officieel scheidsrechter is, moet het voorgaande artikel worden toegepast om de scheidsrechter aan te wijzen.

#### Art. 82 Verslag van de scheidsrechter

Het verslag van de scheidsrechter is geldig totdat het tegendeel bewezen is, zowel wat zijn beoordeling van de spelregels betreft als aangaande de gebeurtenissen die zich vóór, tijdens en na de wedstrijd voordoen.

#### Art. 83 Uitsluiting

De scheidsrechters hebben de bevoegdheid om spelers en iedereen die op het veld aanwezig is uit te sluiten, ongeacht hun hoedanigheid. De uitsluiting van een speler of iemand anders moet vermeld worden op het wedstrijdblad. Elke scheidsrechter die de door hem genomen beslissing tot uitsluiting niet op het wedstrijdblad vermeldt, kan een sanctie opgelegd krijgen. De uitsluiting van een speler moet bovendien het voorwerp uitmaken van een verslag van de scheidsrechter. Dit verslag moet uiterlijk de dag na de wedstrijd worden opgesteld met behulp van het formulier Uitsluitingsverslag van het lopende seizoen en wordt per e-mail verstuurd naar de BondsProcureur, de MOC en de Kampioenschap Commissie.

### **2.5.3 Wedstrijdcommissarissen**

#### Art. 84 Aanwijzing en rol

# REGLEMENT VAN DE RUGBYBOND

## SPORTIEF GEDEELTE

### OFFICIALS EN HUN ROL

De commissie van wedstrijdofficials (MOC) mag wedstrijdcommissarissen (match commissioners) aanwijzen.

Elke aanwijzing wordt door de MOC via Twizzit meegedeeld aan beide clubs (bezoekende club en thuisclub).

De rol van de wedstrijdcommissaris bestaat erin:

- zich aan beide ploegen voor te stellen om zijn aanwezigheid te legitimeren;
- het wedstrijdblad na te zien en de identiteit van spelers te controleren met de verantwoordelijken van beide ploegen;
- de aanwezigheid van een dokter, hulpverleners, ambulance, enz. vast te stellen;
- de staat van het veld, de kleedkamers van de spelers en scheidsrechters te beoordelen;
- het bestaan van de afbakening van de neutrale zone te controleren;
- het bestaan en de markering van de oppervlaktes bestemd voor de technische omkadering (technische zone) te controleren en na te gaan of de aanwezige personen daartoe gemachtigd zijn volgens het reglement;
- de aanwezigheid van een zone voor de tijdelijk uitgesloten spelers (gele kaart) te controleren;
- samen met de vierde scheidsrechter, de lijnrechter of alleen, de vervanging van de spelers en de tijdelijk uitgesloten spelers te beheren;
- erop toe te zien dat de reservespelers zich opwarmen achter de try-line van de tegenstander;
- de waterdragers te beheren;
- na de wedstrijd, samen met de scheidsrechters, de uitslag, de uitgesloten spelers (gele en rode kaarten), enz. op het wedstrijdblad te controleren;
- een verslag op te stellen voor zover dat naar zijn oordeel dienstig is. Dit verslag moet uiterlijk de dag na de wedstrijd worden opgesteld. De verslagen van de wedstrijdcommissarissen worden bezorgd aan de commissie van wedstrijdofficials (MOC), de KampioenschapCommissie, de bondsprocureur en de geschillencommissie voor eventuele vervolgacties.

# REGLEMENT VAN DE RUGBYBOND

## SPORTIEF GEDEELTE

### WEDSTRIJDEN

## 2.6 Wedstrijden

### Art. 85 Spelregels

De spelregels die van toepassing zijn op rugby met vijftien spelers en rugby met zeven spelers (Rugby Sevens) in wedstrijden georganiseerd door de FBRB, de liga's en zijn clubs, zijn die van WORLD RUGBY en RUGBY EUROPE en vormen een integraal onderdeel van dit reglement (link naar de spelregels: <https://www.world.rugby/the-game/laws/law/1>).

Tenzij speciale toestemming wordt verleend, mag een club die lid is van de FBRB in geen geval spelen tegen een club die geen lid is van de FBRB. Dit toestemming verzoek moet door de FBRB-ledenclub per e-mail naar het FBRB-secretariaat worden gestuurd, met gebruikmaking van het juiste document, indien beschikbaar op de FBRB-website.

### Art. 86 Activering voor onbepaalde tijd van regel 3.34 van de Regels van het Spel

#### *Rolling Substitutions*

*Een wedstrijdleader mag doorlopende tactische vervangingen toepassen op gedefinieerde niveaus van het spel binnen zijn jurisdictie. Het aantal wissels mag niet meer dan 12 zijn. De administratie en regels met betrekking tot doorlopende vervangingen zijn de verantwoordelijkheid van de wedstrijdleader.*

De FBRB BO heeft besloten om **vanaf het seizoen 2025-2026 voor onbepaalde tijd de** vrije wissels (Rolling-sub) te **behouden** voor de officiële wedstrijden die ze organiseert, voor alle categorieën vanaf U16.

Het aantal toegestane wissels (gratis of voor blessures) is maximaal 12 per wedstrijd.

Tijdelijke wissels voor bloedende blessures tellen niet mee voor het aantal vrije wissels.

Permanente wissels voor blessures of voor een hersenschudding of vermoedelijke hersenschudding tellen wel mee voor het aantal toegestane wissels.

**Herinnering:** Spelregel 3 punt 6 is nog steeds van toepassing: Wissels mogen alleen worden uitgevoerd als de bal dood is en alleen met toestemming van de scheidsrechter.

### Art. 87 Regel 3.33/f vervanging na 20 minuten van spelers die met een rode kaart zijn uitgesloten

#### *Inbrengen van tactische wissels*

#### **ALGEMENE EXPERIMENTELE REGEL**

*f. een speler die een rode kaart heeft gekregen, na 20 minuten speeltijd. (Alleen in het kader van professioneel/toprugby).*

De FBRB BO heeft besloten dat de algemene experimentele regel 3.33/f niet van toepassing is op wedstrijden die zij organiseert of toestaat, al dan niet officieel. Met andere woorden, een speler die met een rode kaart van het veld is gestuurd, mag tijdens de wedstrijd niet worden vervangen.

### Art. 88 Wedstrijdreglement

Voor alle officiële wedstrijden van de FBRB geldt bij uitsluiting het reglement van de rugbybond van de FBRB en zijn, subsidiair, de reglementen van WORLD RUGBY en RUGBY EUROPE van toepassing. De technische commissie kan beslissen om van deze reglementen af te wijken, in hetwelk geval zij ervoor zorgt dat de aanpassingen in de reglementen worden meegedeeld aan de aangesloten clubs en aan de liga's. Daartoe worden de reglementen per divisie vóór het begin van elk seizoen verstuurd. Ze zijn te vinden op **Annexe 4 Competitiereglementen (formules en technische datasheets)**.

### Art. 89 Plaats, datum en tijdstip van wedstrijden

Elk jaar, in de loop van de maand juli, stelt de technische commissie van de FBRB de wedstrijdkalender op voor het volgende seizoen. Deze kalender bevat de geplande speeldagen en -uren voor de wedstrijden alsook een aantal dagen voor uitgestelde wedstrijden. De ploegen waarop deze dagen voor (uitgestelde) wedstrijden betrekking hebben, moeten deze datum vrijhouden als potentiële speeldagen. Deze dagen

# REGLEMENT VAN DE RUGBYBOND

## SPORTIEF GEDEELTE

### WEDSTRIJDEN

kunnen niet gebruikt worden om officiële wedstrijden te vervroegen, noch om vriendschappelijke wedstrijden vast te leggen.

In uitzonderlijke gevallen, zoals buitengewone en onvoorziene weersomstandigheden, kan het zijn dat het aantal geplande speeldagen voor uitgestelde wedstrijden niet volstaat, zodat het nodig is van deze kalender af te wijken. Alleen de technische commissie is bevoegd om deze beslissing te nemen. Hoe dan ook moet elke verandering van wedstrijddag minstens twee weken van tevoren, **een week voor de U18-teams en lager** (behoudens in geval van overmacht) gemeld worden aan de Kampioenschap Commissie van de FBRB, die ervoor zorgt dat deze beslissing meegedeeld wordt aan alle betrokken clubs, alsook aan de commissie van wedstrijdofficials (MOC).

Eerste- en reserveploeg wedstrijden moeten op dezelfde dag worden gespeeld, zelfs als de wedstrijden van één van deze teams worden uitgesteld.

#### Art. 90 Verzoek om uitstel van de wedstrijd

Er worden geen verzoeken om uitstel van wedstrijden om praktische redenen ingewilligd voor de teams Senior Men D1/D2/D3 en Senior Women D1 en D2.

Voor de andere categorieën kunnen Clubs verzoeken om van de kalender af te wijken. Zij moeten in dit geval proberen de wedstrijddatum te verplaatsen naar een datum die vóór de geplande speeldatum valt, maar niet op een dag waarop een uitgestelde wedstrijd gespeeld wordt, tenzij de Kampioenschap Commissie op voorhand daarmee instemt. Daartoe moeten de clubs het eerst onderling eens worden over een alternatieve wedstrijddatum, die vervolgens ten minste twee weken op voorhand door beide clubs in kwestie meegedeeld wordt aan de Kampioenschap Commissie van de FBRB. Als de alternatieve datum goedgekeurd werd, maar de wedstrijd desondanks niet op die dag kan plaatsvinden, wordt deze automatisch opnieuw verschoven naar de oorspronkelijk daarvoor geplande datum of, als dat niet mogelijk is, naar een datum die opgelegd wordt door de Kampioenschap Commissie en die verplicht is.

Bij een verzoek om een wedstrijd naar een latere datum te verschuiven zal de beheerder de nieuwe mogelijke wedstrijddatum geven, die van toepassing is op beide ploegen. Deze beslissing is bindend voor beide clubs. De clubs bevestigen ontvangst van de mail houdende uitstel van de wedstrijd. Voor de wedstrijd wordt geen enkel ander uitstel meer toegekend om redenen eigen aan de clubs.

Elk verzoek om de datum of plaats van de wedstrijd te veranderen, moet gericht worden aan [championshipfbrb@rugby.be](mailto:championshipfbrb@rugby.be).

Wanneer een officiële wedstrijd wordt uitgesteld, mogen alleen spelers die op de oorspronkelijk geplande dag in het bezit zijn van een licentie deelnemen aan de uitgestelde wedstrijd. De betreffende spelers moeten ook in het bezit zijn van een geldige licentie op de dag van de uitgestelde wedstrijd.

#### Art. 91 Laatste dag van de kwalificatie- of kampioenswedstrijd

De laatste dag van de kwalificatie- of kampioenswedstrijd van het reguliere seizoen moet op dezelfde datum en op hetzelfde tijdstip gespeeld worden voor alle ploegen in dezelfde divisie.

Van deze regel kan worden afgeweken als deze wedstrijd geen invloed heeft op het klassement. De Kampioenschap Commissie zal ten minste één week voor de laatste dag onderzoeken of dit haalbaar is.

#### Art. 92 Redenen voor weigering van uitstel

Onbeschikbaarheid van het veld is niet per definitie een voldoende reden om uitstel te kunnen verkrijgen, tenzij het terrein op de dag van de wedstrijd om veiligheidsredenen onbespeelbaar/onbereikbaar verklaard wordt door de scheidsrechter die officieel voor die wedstrijd aangewezen is, of tenzij de door de MOC aangewezen vertegenwoordiger het terrein om veiligheidsredenen onbespeelbaar verklaart, **of op grond van een toegangsverbod dat is opgelegd door de eigenaar/beheerder van de infrastructuur..** De thuisclub draagt de verantwoordelijkheid om, op straffe van sancties, de Kampioenschap Commissie, de commissie van wedstrijdofficials (MOC) en de bestuursleden van de bezoekende club (niet alleen de ploegleiders) zo

# REGLEMENT VAN DE RUGBYBOND

## SPORTIEF GEDEELTE

### WEDSTRIJDEN

snel mogelijk op de hoogte te brengen van elk vermoeden dat het terrein onbespeelbaar is. Het bewijsmateriaal (video's, foto's, documenten, enz.) moet worden verstrekt aan de beheerders van het kampioenschap

Onmogelijkheid om zich te verplaatsen vormt geen reden voor een verzoek om uitstel, behalve in gevallen die werkelijk van uitzonderlijke aard zijn naar het oordeel van de Kampioenschap Commissie, de technische commissie of het bestuursorgaan.

#### Art. 93 Verandering van plaats

De Kampioenschap Commissie kan de plaats van een wedstrijd zelfs nog 48 uur vóór aanvang van de wedstrijd wijzigen, indien hij van mening is dat de goede orde van de wedstrijd deze verandering vereist. Indien er onvoldoende tijd is, kan de Kampioenschap Commissie de wedstrijd ook uitstellen tot een latere datum om een ander veld te kunnen aanwijzen.

Elke ploeg die weigert om op het door de FBRB aangewezen veld te spelen, wordt sportief forfait (FFS) verklaard met vermindering van punten in het klassement.

#### Art. 94 Onkosten scheidsrechter

In geval van een officieel door de FBRB erkende wedstrijd die op neutraal terrein gespeeld wordt, zijn de kosten voor de aangewezen scheidsrechters voor rekening van de FBRB.

In geval van een officieel door de FBRB erkende wedstrijd die niet op neutraal terrein gespeeld wordt, zijn de kosten voor de aangewezen scheidsrechters voor rekening van de thuisclub.

Deze kosten zijn opgenomen in [Annexe 2 Onkosten scheidsrechter](#).

#### Art. 95 Speelvelden

Elke ploeg die zich inschrijft voor een officiële competitie, moet op de dag en het uur van de wedstrijd over een veld beschikken dat voldoet aan het internationale reglement van World Rugby (<https://www.world.rugby/the-game/laws/law/1>).

De FBRB zal in samenwerking met de liga's specificaties voor de velden opstellen met betrekking tot de divisies en categorieën. Deze specificaties zijn vatbaar voor wijziging en staan in [Annexe 10. Velden](#)

De FBRB behoudt zich het recht voor om de speelvelden te controleren en desgevallend af te keuren. Indien een terrein niet aan de reglementen voldoet, worden sancties opgelegd.

#### Art. 96 Zones op het speelveld

**Speelomheining:** het bestaat uit het speelveld (inclusief het doelgebied) en de perimeterzone. Voor zover mogelijk moet de perimeterzone vijf meter breed zijn, maar mag deze niet smaller zijn dan 3,5 meter voor mannen en 3 meter voor vrouwen. Het speelomheining strekt zich voor sportinfrastructuren met scheidingshekken tussen het publiek en de spelers uit tot aan deze scheidingshekken. Het publiek heeft geen toegang tot deze zone. Het is de verantwoordelijkheid van de bezoekende club om alle nodige maatregelen te nemen om te voorkomen dat andere personen dan de bevoegde personen (spelers, coaches, teamleden, wedstrijd officials, medisch personeel, ballenjongens, stewards) toegang krijgen tot deze zone.

**Neutrale zone:** dit is een zone buiten het speelgebied maar binnen de speelruimte, genoemd als vrijgavegebied of perimetergebied in de spelregels.

**Technische zone:** het gebied gedefinieerd door regel 1 van het rugbyspel, waarin de personen die als staf op het wedstrijdblad vermeld staan moeten blijven totdat hun vertrek uit deze zone vereist of gerechtvaardigd is.

# REGLEMENT VAN DE RUGBYBOND

## SPORTIEF GEDEELTE

### WEDSTRIJDEN

Specifiek toegewezen zone: dit is de zone bestemd voor wisselers (reservespelers) en gewisselde spelers tijdens de wedstrijd.

#### Art. 97 Personen en hun zone op het veld

Elke ploeg beschikt over een technische zone die zich in de **perimeterzone** moet bevinden, op minimaal 2,0 meter van de zijlijn (touchline). Beide zones liggen aan dezelfde kant van het veld, op een gelijke afstand van twee meter ter weerszijden van de middenlijn (halfway line).

Alleen de op het wedstrijdblad vermelde stafleden van elke aanwezige ploeg hebben toegang tot deze technische zone. Het aantal stafleden dat toegang heeft tot de technische zone wordt samen met hun functies beschreven in **Annexe 9 Technische zone**.

Deze personen moeten in het bezit zijn van een geldige licentie bij de club die op het wedstrijdblad vermeld staat. Ze moeten voortdurend een armband dragen die identiek is per ploeg en moeten onderscheiden kledij dragen die geen verwarring kan doen ontstaan met die van de spelers van beide ploegen, de scheidsrechter en zijn assistenten.

Elke ongeoorloofde verplaatsing buiten deze zone of elke onsportieve houding van de personen in de technische zone moet door de scheidsrechter of de wedstrijdcommissaris in zijn verslag vermeld worden en kan aanleiding geven tot sportieve en/of financiële sancties.

Voor overtredingen die worden begaan door de op het wedstrijdblad vermelde personen gelden dezelfde sancties als voor die van de spelers.

De wisselers en de gewisselde spelers hebben geen toegang tot de technische zone.

Alleen de personen die op het wedstrijdblad vermeld staan, hebben toegang tot het veld tijdens de rust (halftime).

Dieren zijn niet toegestaan in de technische zone, noch op het veld.

#### Art. 98 Toegang tot het speelgebied

Bijkomende personen

Elke bijkomende persoon die zich niet aan de regels houdt, kan gewaarschuwd of verwijderd worden. In dit geval kan de organisator van de wedstrijd een klacht wegens wangedrag indienen.

Personen met de juiste opleiding en accreditatie op het gebied van eerstehulpverlening (EHBO) of onmiddellijke verzorging (naast het veld) mogen het speelgebied betreden om geblesseerde spelers te verzorgen wanneer dit veilig is.

Maximaal twee artsen, één aan elke kant van het veld, kunnen het spel volgen.

Deze artsen kunnen alleen water aandragen en geven aan de speler die ze behandelen.

De artsen mogen de bal niet vangen noch aanraken terwijl die in het spel is.

Sanctie: strafschoep (penalty) op het punt waar het spel hervat zou zijn.

De volgende personen mogen zonder toestemming van de scheidsrechter het speelveld betreden mits zij het spel niet hinderen:

1. Eén aangewezen waterdrager per ploeg als het spel is gestopt in verband met een blessure van een speler of wanneer een *try* werd gescoord.
2. Tijdens wedstrijden met een groep van 23 spelers mogen ze het speelveld alleen betreden tijdens goedgekeurde drinkpauzes en ten hoogste twee keer per periode, met toestemming van de lijnrechter/vierde scheidsrechter. Een waterdrager kan geen hoofdtrainer of rugbydirecteur zijn.

# REGLEMENT VAN DE RUGBYBOND

## SPORTIEF GEDEELTE

### WEDSTRIJDEN

- Opmerking: op grond van de richtlijnen bij heet weer kan het gerechtvaardigd zijn een extra pauze per periode in te lassen. Deze extra pauze moet vóór de wedstrijd zijn goedgekeurd door de wedstrijdofficials en beide aanvoerders (*captains*). De scheidsrechter van de wedstrijd geeft aan wanneer deze extra pauze plaatsvindt.
- Een persoon die de *kicking-tee* en een fles water aandraagt (alleen voor de kicker) nadat een ploeg heeft aangegeven een goal te willen scoren of als een *try* is gescoord.
- Deze extra personen moeten altijd in hun technische zone blijven voordat ze het speelveld betreden, zoals toegestaan door de bovenstaande regels. Ze mogen de bal niet vangen noch aanraken terwijl die in het spel is, ook niet als ze zich in de technische zone bevinden.

#### Art. 99 Zone voor wisselers (reservespelers) en gewisselde spelers

- Specifiek toegewezen zone  
Er kan een specifiek toegewezen zone afgebakend worden.  
Dit is een zone die aan het speelveld grenst, op materiële wijze daarvan afgescheiden (hek, tussenschot, trap, greppel) en beschermt tegen weer en wind. **Deze zone ligt altijd buiten de technische zone.** Deze zone wordt vóór de wedstrijd goedgekeurd door de wedstrijdcommissaris of, bij ontstentenis, door de scheidsrechter.  
Alleen de reservespelers die op het wedstrijdblad vermeld staan en een bestuurslid dat houder is van een geldige licentie mogen in deze zone plaatsnemen.  
De vervangen spelers, ongeacht of zij wel of niet opnieuw kunnen aantreden, hebben toegang tot deze zone.
- Bij gebrek aan specifiek toegewezen zone  
Als er geen specifiek toegewezen zone is, moeten de reservespelers en de vervangen spelers plaatsnemen in de tribunes of, als die er niet zijn, buiten het speelveld. De thuisclub draagt de verantwoordelijkheid om te zorgen voor een afgebakende zone waar die spelers zich kunnen opstellen.  
De betrokken spelers houden zich aan de eerder genoemde regels wat hun bewegingen en verplaatsingen betreft.

#### Art. 100 De bal en andere benodigdheden voor het spel

De thuisploeg moet zorgen voor een voldoende aantal reglementaire ballen; er moeten minstens drie ballen zijn die in goede staat verkeren. Indien de thuisploeg niet daaraan voldoet, kan een boete worden opgelegd.

Senior MenD1 en Women D1 teams moeten, op verzoek van de FBRB, de ballen van de nationale sponsor gebruiken voor officiële rugbywedstrijden.

De thuisploeg moet vier stootkussens (*tackle bags*) ter beschikking stellen van de bezoekende ploeg.

De club die de wedstrijd organiseert is verplicht om alle uitrusting beschikbaar te houden, ook vervangende uitrusting in de ruimste zin van het woord, teneinde de wedstrijd goed te laten verlopen.

#### Art. 101 Uitrusting voor de spelers

Elke ploeg die deelneemt aan een officiële wedstrijd moet hoe dan ook beschikken over een set rugbyshirts genummerd van 1 tot 22 of 23, afhankelijk van de divisie, en drie reserveshirts met het nummer 23-24-25 of 24-25-26, afhankelijk van de divisie.

De spelers moeten voor elke wedstrijd uniforme, propere sportuitrusting dragen in de officiële clubkleuren. De shirts moeten voor officiële wedstrijden voorzien zijn van een uniek rugnummer.

Elke overtreding wordt door de scheidsrechter op het wedstrijdblad genoteerd en geeft aanleiding tot een boete.

# REGLEMENT VAN DE RUGBYBOND

## SPORTIEF GEDEELTE

### WEDSTRIJDEN

Wanneer de twee ploegen die tegen elkaar spelen dezelfde of vergelijkbare kleuren of shirts hebben, moet de scheidsrechter de thuisploeg of de ploeg die de kleinste verplaatsing moet maken in het geval van een neutraal veld, ertoe verplichten shirts in een verschillende kleur te dragen.

Er wordt echter alleen een voorrecht verleend aan eerste D1-ploegen die bestaan uit de 2 clubs die Belgisch kampioen zijn bij de Men D1 en Women D1: deze teams mogen hun kleuren behouden, ongeacht de afgelegde afstand, voor alle officiële wedstrijden.

De uitrusting van spelers is beperkt en moet voldoen aan de World Rugby specificaties vermeld op <https://www.world.rugby/the-game/facilities-equipment/equipment/devices>.

#### Art. 102 Veiligheid en orde

In elke sportruimte geldt een bijzonder reglement op het gebied van veiligheid en inwendige orde.

De thuisclub staat in voor de veiligheid van de scheidsrechters alsmede die van de spelers en van de vertegenwoordigers van de bezoekende club vóór, tijdens en na de wedstrijd, en wel tot op het ogenblik dat ze zich in veiligheid bevinden.

Indien hij zulks noodzakelijk acht voor het handhaven van de orde, mag de terreinafgevaardigde (field deputy), in voorkomend geval op verzoek van de scheidsrechter, de personen die zich in elke reglementaire zone bevinden daaruit verwijderen.

De thuisclub verhindert dat het publiek het speelomheining betreedt en dat het publiek de scheidsrechters en spelers omringt bij hun terugkeer naar de kleedkamers.

Als voorzorgsmaatregel en zo nodig met de hulp van de ordediensten kan een club de toegang tot zijn terreinen en de overige infrastructuur ontzeggen aan elke persoon wiens aanwezigheid het regelmatige verloop van een wedstrijd ernstig zou kunnen verstoren.

#### Art. 103 Digitaal wedstrijdblad en voorlegging van licenties vóór de wedstrijd

Alleen spelers die in het bezit zijn van een geldige licentie, d.w.z. afgegeven door een van de liga's voor het huidige seizoen, mogen deelnemen aan officiële rugbywedstrijden.

Voor elke competitiewedstrijd (kampioens- of bekerwedstrijd), challenge of officiële ontmoeting (Men / Women / Mix, Senior / U18 / U16 / U14 / Youth) moet het digitale wedstrijdblad uiterlijk 30 minuten vóór aanvang van de wedstrijd worden ingevuld door de manager van de club waarvan de licentie in orde is.

Voor de officiële competities moeten de managers van elke ploeg de rugnummers, namen en voornamen van de spelers op voorhand invullen op het digitale wedstrijdblad.

De clubs dienen ervoor te zorgen dat de rugnummers van de door hun spelers gedragen shirts overeenkomen met de rugnummers die vermeld staan op het wedstrijdblad.

Als de scheidsrechter een speler bestraft met een rode of gele kaart, doet hij dat op basis van het rugnummer op het gedragen shirt. Na de wedstrijd kan er geen klacht worden ingediend als dit rugnummer niet overeenkomt met het nummer dat op het wedstrijdblad vermeld staat.

De scheidsrechter kan dan de wedstrijd laten beginnen.

#### Art. 104 Identiteit van de speler

De manager van de tegenstander moet op eenvoudig verzoek vóór de aftrap van de wedstrijd een wettelijk identiteitsbewijs met foto (identiteitskaart, paspoort, rijbewijs) kunnen inzien voor alle spelers die ingeschreven zijn op het wedstrijdblad. **Een speler die geen geldig identiteitsbewijs kan voorleggen, mag niet aan de competitie deelnemen.**

# REGLEMENT VAN DE RUGBYBOND

## SPORTIEF GEDEELTE

### WEDSTRIJDEN

Elke weigering om een wettelijk identiteitsbewijs voor te leggen, heeft een sportief forfait (FFS) tot gevolg. De wedstrijdofficial vermeldt deze weigering in zijn rapport na het begin van de wedstrijd, en de eisende ploeg plaatst een digitale opmerking met die strekking.

Ook de wedstrijdofficial mag deze controles uitvoeren.

#### Art. 105 Vriendschappelijke wedstrijden

De organisatie van een vriendschappelijke wedstrijd is uitsluitend de verantwoordelijkheid van de club die de wedstrijd organiseert, inclusief de kwalificatie van de spelers..

#### Art. 106 Klachten

De klachten van de deelnemende ploegen over de samenstelling van de ploegen of over het recht van de spelers om aan de wedstrijd deel te nemen, moeten op het wedstrijdblad vermeld worden **voordat** dit door de wedstrijdofficial gevalideerd wordt.

Als algemene regel geldt dat ze niet ontvankelijk zijn. Alleen gevallen van bewezen bedrog of fraude worden door de tuchtorganen onderzocht.

Elke klacht over de materiële organisatie van een wedstrijd moet vóór het begin van de wedstrijd vermeld worden op het wedstrijdblad. De wedstrijdofficial zorgt ervoor dat elke klacht op het wedstrijdblad ter kennis van beide betrokken partijen gebracht wordt voordat de wedstrijd begint.

De wedstrijdofficial noteert in zijn verslag dat een ploeg een klacht ingediend heeft, onder vermelding van de betrokken ploeg.

De klagende ploeg moet bovendien na de wedstrijd zijn bezwaren en grieven in de opmerkingen noteren. Elke klacht betreffende incidenten die zich mogelijk tijdens een wedstrijd voorgedaan hebben, moet binnen 72 uur vanaf de dag na de betreffende wedstrijd ingediend worden bij het secretariaat van de FBRB.

Om ontvankelijk te zijn, moet elke door een commissie te behandelen klacht binnen 72 uur na indiening ervan gevolgd worden door de storting van het klachtengeld.

#### Art. 107 Validatie van het wedstrijdblad

Zodra alle administratieve en controleformaliteiten vervuld zijn en vóór de aftrap van de wedstrijd valideert de wedstrijdofficial het digitale wedstrijdblad. Nadat de scheidsrechter het wedstrijdblad gevalideerd heeft, mag niemand daar nog iets in veranderen zonder voorafgaande toestemming van de wedstrijdofficial.

Voor de wedstrijden waarop een aangekondigd of laattijdig forfait van toepassing is, dient de thuisclub deze procedure eveneens te volgen door het forfait te vermelden op het digitale wedstrijdblad.

#### Art. 108 Wedstrijd zonder aangewezen officiële scheidsrechter

De thuisploeg moet de resultaten van de wedstrijd zonder aangewezen officiële scheidsrechter binnen twee uur na elke wedstrijd in de juiste vorm doorsturen naar de FBRB. De scheidsrechter van de wedstrijd moet geïdentificeerd worden op het wedstrijdblad.

De procedure kan worden geraadpleegd op de website van de FBRB.  
De thuisclub is hoe dan ook verplicht om deze procedure uit te voeren.

Als de termijn niet wordt nageleefd, verstuurt de Kampioenschap Commissie dezelfde dag en/of de dag nadien een herinnering. Als de toestand nog steeds niet in orde werd gebracht na deze tweede herinnering, wordt er twee dagen na de wedstrijd een administratief forfait (ffa) verklaard en wordt de bijbehorende boete opgelegd ([Annexe 3. Schaal van rechten, boetes en schulden](#)).

# REGLEMENT VAN DE RUGBYBOND

## SPORTIEF GEDEELTE

### WEDSTRIJDEN

#### Art. 109 Forfaits

Er zijn twee soorten forfait:

##### 1. **FFS: sportief forfait**

Tenzij anders is bepaald, spreken we van een sportief forfait wanneer een officiële of vriendschappelijke wedstrijd effectief niet heeft plaatsgehad.

Voor een sportieve forfaitscore (FFS) worden er voor de sportief forfait (FFS) verklaarde ploeg(en) twee punten afgetrokken (-2) in het klassement.

##### 2. **ffa: administratieve forfait**

Een administratief forfait kan uitgesproken worden wanneer een vriendschappelijke of competitiewedstrijd begonnen is, maar niet of niet langer voldoet aan het reglement.

Voor een administratieve forfaitscore (ffa) krijgt (krijgen) de administratief forfait (ffa) verklaarde ploeg(en) geen punten (o) in het klassement.

#### Art. 110 Algemeen forfait

Een ploeg die tijdens hetzelfde seizoen meer dan TWEE forfaits geeft (zowel administratief forfait (ffa) als sportief forfait (FFS), verklaard of toegekend), wordt algemeen forfait verklaard. Hiermee vervallen de rechten en verplichtingen van die ploeg voor de nog te spelen wedstrijden. De club van die ploeg wordt bestraft met de in **Annexe 3** bepaalde boete(s). **Schaal van rechten, boetes en schulden**. Zie uitzonderingen voor verbonden teams aan **Art. 143 Verbonden ploegen**

#### Art. 111 Aangekondigd forfait, laattijdig of op de wedstrijddag zelf verklaard forfait

Elk geadverteerd forfait moet uiterlijk 48 uur vóór de geplande aftrap van de wedstrijd kenbaar worden gemaakt door gelijktijdig een e-mail te richten aan de tegenstander, de commissie van wedstrijdofficials ([refereefbrb@rugby.be](mailto:refereefbrb@rugby.be)) en de Kampioenschap Commissie ([championshipfbrb@rugby.be](mailto:championshipfbrb@rugby.be)).

De commissie van wedstrijdofficials (MOC) brengt de voor deze wedstrijd aangewezen scheidsrechter op de hoogte. De Kampioenschap Commissie controleert of de tegenstander op de hoogte gebracht is.

De ontvangst van het forfait wordt bevestigd in een e-mail die naar de twee betrokken clubs wordt verstuurd alsook naar de commissie van wedstrijdofficials (en de scheidsrechter, indien bekend) via de Kampioenschap Commissie.

Bij een aangekondigd forfait met inachtneming van de vormvereisten en termijnen krijgt de forfait gevende club een administratieve boete opgelegd.

Bij een laattijdig forfait krijgt de betrokken club een verhoogde administratieve boete opgelegd.

Bij een op de wedstrijddag zelf verklaard forfait wordt een sportief forfait (FFS) opgelegd. Dit gaat gepaard met een administratieve boete, verhoogd met de kosten van de wedstrijdofficials (dienstprestaties en verplaatsing) alsook de kosten van de benadeelde club (deze te rechtvaardigen en te bewijzen kosten worden terugbetaald aan de benadeelde club).

De tarieven van de boetes voor forfaits zijn vastgelegd in **Annexe 3. Schaal van rechten, boetes en schulden**.

#### Art. 112 Forfait wegens onvoldoende aantal reglementaire spelers

Elke ploeg die niet met minstens elf spelers (of tien spelers indien voorgeschreven door een specifieke regel voor een bijzondere categorie) op het veld aantreedt, wordt sportief forfait (FFS) verklaard. Hiervoor gelden de regels voor een op de wedstrijddag verklaard forfait.

# REGLEMENT VAN DE RUGBYBOND

## SPORTIEF GEDEELTE

### WEDSTRIJDEN

Als het evenwel mogelijk is om de in gebreke blijvende ploeg aan te vullen tot minstens elf spelers (of tien spelers indien voorgeschreven door een specifieke regel voor een bijzondere categorie) en er wordt een vriendschappelijke wedstrijd gespeeld, dan geldt in dit geval een administratief forfait (ffa) en geen sportief forfait (FFS).

De in gebreke blijvende ploeg kan het spelen van vriendschappelijke wedstrijd niet verplicht stellen.

Elke ploeg die bij het begin van de wedstrijd een onvoldoende aantal spelers op de eerste rij (front row) en/of op de tweede rij (second row) opstelt, mag niet in scrum duwen. Een dergelijke ploeg wordt administratief forfait (ffa) verklaard. Het is echter wel wenselijk om een vriendschappelijke wedstrijd te spelen met zonder duwen in scrum.

#### Art. 113 Onderbreking van de wedstrijd

Indien een wedstrijd wordt onderbroken of stopgezet wegens incidenten, moet de scheidsrechter in een uitvoerig verslag de precieze redenen vermelden die tot zijn beslissing hebben geleid.

#### Art. 114 Overmacht tijdens de wedstrijd

Overmacht is een plotse, niet te voorziene en onvermijdelijke gebeurtenis die optreedt buiten toedoen en schuld van een persoon of ploeg **of club**. Deze gebeurtenis mag niet door die persoon of ploeg gewild of veroorzaakt zijn, zelfs niet indirect (bv. een storm, aardbeving, enz.).

Alleen de scheidsrechter heeft de bevoegdheid om de wedstrijd die hij leidt te stoppen wegens overmacht. Hij zal deze beslissing alleen nemen als hij geen enkel alternatief ziet om de wedstrijd (door) te spelen.

Wanneer een officiële wedstrijd wegens overmacht niet van start gaat dan wel onderbroken wordt, dient deze opnieuw te worden gespeeld op de plaats, de datum en het uur zoals vastgelegd door de Kampioenschap Commissie van de FBRB.

In dit geval moet deze wedstrijd tijdens de reglementaire speelduur worden uitgespeeld (bv. voor senioren twee keer 40 minuten).

Wanneer een officiële wedstrijd uitgesteld of overgespeeld moet worden, kunnen alleen de spelers die op de oorspronkelijk geplande dag houder waren van een licentie aan de uitgestelde of overgespeelde wedstrijd deelnemen. De betrokken spelers moeten ook in het bezit zijn van een geldige licentie op de dag van de uitgestelde wedstrijd.

#### Art. 115 Klachten aangaande wedstrijden

Elke club kan bij de geschillencommissie een klacht aangaande wedstrijden indienen tegen eender welke inbreuk op het reglement van de rugbybond.

Elke klacht betreffende incidenten die zich tijdens een wedstrijd hebben voorgedaan, moet op straffe van niet-ontvankelijkheid voldoen aan de volgende cumulatieve voorwaarden:

- ondertekend zijn door de voorzitter, de vice-voorzitter, de penningmeester of de algemeen secretaris van de club die de klacht indient;
- binnen 72 uur te rekenen vanaf de dag na de wedstrijd bij per e-mail worden verzonden naar het [Secretariaat van de FBRB](#) alsmede aan de [Procureur](#) en de [Geschillencommissie](#); deze e-mail kan vergezeld gaan van een aangetekende brief gericht aan het hoofdkantoor van de FBRB;
- vergezeld zijn van het bewijs van betaling aan de FBRB van het klachtengeld ([Annexe 3. Schaal van rechten, boetes en schulden](#)).

Als de bondsprocureur op eigen initiatief het bestaan van een bedrieglijke praktijk kan aantonen, zelfs zonder dat er sprake is van enige klacht, kan hij dit schriftelijk of per e-mail kenbaar maken aan de geschillencommissie binnen 72 uur te rekenen vanaf de dag na de wedstrijd.

# REGLEMENT VAN DE RUGBYBOND

## SPORTIEF GEDEELTE

### WEDSTRIJDEN

#### Art. 116 Internationale vriendschappelijke wedstrijden tussen clubs

Elke club die lid is van de FBRB mag een wedstrijd spelen tegen een buitenlandse ploeg.

In het geval van een wedstrijd in België, dient de club de secretaris van de FBRB daarvan in kennis te stellen minstens vijftien dagen vóór de vastgelegde wedstrijddatum.

De wedstrijddatum mag de officiële competitiekalender niet verstoren.

Behoudens bijzondere toestemming van de FBRB mag een bij de FBRB aangesloten club in geen geval spelen tegen een vereniging of club die niet aangesloten is bij een door WORLD RUGBY erkende buitenlandse rugbybond.

In geen geval mogen aan die wedstrijden spelers deelnemen die geschorst zijn of die niet aangesloten zijn bij een rugbyclub erkend door een liga of lid van de FBRB, een buitenlandse rugbybond of WORLD RUGBY.

Bij een internationaal geschil is alleen de FBRB gemachtigd om in voorkomend geval contact op te nemen met de buitenlandse bonden.

#### Art. 117 Nationale vriendschappelijke wedstrijden

Elke lidclub van de FBRB mag een vriendschappelijke wedstrijd spelen tegen een andere lidclub van de FBRB.

Behoudens bijzondere toestemming van de FBRB mag een bij de FBRB aangesloten vereniging in geen geval spelen tegen een vereniging die niet aangesloten is bij de FBRB.

#### Art. 118 Wedstrijden – Verplaatsingskosten

Voor vriendschappelijke wedstrijden zijn alleen de clubs bevoegd om de kwesties met betrekking tot de reiskosten te regelen. Elke club dient de kosten en uitgaven voor eigen verplaatsingen op zich te nemen zonder dat de FBRB uit welken hoofde ook enige aansprakelijkheid daarvoor draagt.

# REGLEMENT VAN DE RUGBYBOND

## SPORTIEF GEDEELTE

### NATIONALE SELECTIES

## 2.7 Nationale selecties

### Art. 119 Definities

De nationale selecties maken het voorwerp uit van een omkadering die goedgekeurd is door de BO van de FBRB op voordracht van de Nationale Technische Commissie en handelend onder diens toezicht. Deze omkadering omvat de selecteur, de trainers, medische en administratieve staf.

Als nationale selecties worden beschouwd de selecties voor de volgende ploegen:

- Rugby met vijftien spelers: België Senioren, België U23, België U20, België U18, Brussels Devils
- Rugby met zeven spelers: België Senioren, België U18.

De nationale staf van een ploeg mag twee lijsten voordragen:

- een lijst van maximaal 30 spelers en een reservelijst van maximaal 15 spelers voor rugby met vijftien, of een hoger aantal als de organisator van de competitie dat oplegt;
- een lijst van maximaal 14 spelers en een reservelijst van maximaal 7 spelers voor Rugby Sevens, of een hoger aantal als de organisator van de competitie dat oplegt.

### Art. 120 Oproepingen

De nationale omkadering verstuurt de oproepingen als volgt:

- voor een competitie, toernooi of stage uiterlijk zes kalenderdagen vóór de dag van de bijeenkomst om zich voor te bereiden op de wedstrijd of het toernooi;
- voor een training, bijeenkomst of of een stage uiterlijk drie kalenderdagen vóór de dag van de training of bijeenkomst.

In uitzonderlijke omstandigheden (afgezien van de officiële lijsten en de reservelijsten) kan de nationale omkadering van deze regel afwijken in samenspraak met coaches, staf en omkadering van de clubs.

Indien de omkadering van een nationale ploeg een speler wil uitnodigen voor een training, bijeenkomst, stage, wedstrijd of eender welke andere activiteit van de nationale ploeg of selectie, moet zij de speler, de club van de speler, de Secretariaat van FBRB en de Nationale Technische Commissie van de FBRB op voorhand daarvan in kennis stellen.

De Secretariaat van de FBRB dient zich er van te vergewissen dat deze informatieplicht effectief nageleefd wordt en moet, als dat niet het geval is, zelf al het nodige daartoe doen.

Vóór Internationale Wedstrijden (ongeacht of deze wedstrijden deel uitmaken van een Internationaal Toernooi of anderszins (met uitzondering van het Rugby Wereldbekertoernooi en een Internationale Tour),

- als een Speler niet is opgenomen in de 26 of 23 Spelers geselecteerd in overeenstemming met Rugby Reglement 9.16,
- als de genoemde Speler op het moment van de niet-selectie op het nationale grondgebied van de FBRB is, moet hij terugkeren naar zijn Rugby Club.

Vóór een internationale wedstrijd gelden de volgende bepalingen:

- a) Bonden moeten het aantal leden van hun selectie ten minste 96 uur voor de aftrap van een Internationale Wedstrijd terugbrengen tot 26;
- b) 72 uur voor de aftrap van een internationale wedstrijd dienen de bonden een lijst met de 15 spelers die aan de wedstrijd zullen beginnen en maximaal 8 vervangers aan te kondigen en uit te wisselen.

### Art. 121 Weigering van selectie

Elke speler die opgeroepen wordt voor een activiteit van een nationale selectie, mag deze oproeping afwijzen, maar moet hoe dan ook het secretariaat van de FBRB persoonlijk en onverwijld, per e-mail daarvan in kennis stellen uiterlijk binnen 24 uur na ontvangst van de oproeping. In de kennisgeving van weigering moet de reden voor de weigering vermeld worden.

# REGLEMENT VAN DE RUGBYBOND

## SPORTIEF GEDEELTE

### NATIONALE SELECTIES

Tenzij de FBRB schriftelijk een afwijking heeft toegestaan, mag een speler die de oproeping voor een nationale selectie geweigerd heeft, niet opgesteld worden voor de club in de periode waarop de selectie betrekking heeft.

Bij niet-naleving van deze twee regels wordt de in gebreke blijvende speler bestraft met een schorsing voor twee officiële wedstrijden die gespeeld worden door zijn club. Deze sanctie treedt automatisch in werking onmiddellijk na het evenement waarop de oproeping betrekking had, en is zonder onderscheid van toepassing op alle officiële nationale en internationale kampioens- of bekerwedstrijden alsook op de internationale wedstrijden van de selectie of de club.

#### Art. 122 Rugby 15-a-side

Alle spelers met nummer 1 tot en met 15, die op het wedstrijdblad vermeld staan voor een internationale competitie van een nationale ploeg met vijftien, mogen niet opgenomen worden op het wedstrijdblad van hun club binnen 48 uur na hun laatste wedstrijd in deze internationale competitie met het nationale team 15-a-side.

#### Art. 123 Rugby 7-a-side

Alle spelers die deelnemen aan een officieel internationaal toernooi 7-a-side, mogen niet opgenomen worden op het wedstrijdblad bij hun club binnen 48 uur na hun laatste wedstrijd in dit toernooi.

#### Art. 124 Verzoek om uitstel van wedstrijd wegens selectie in een nationale ploeg

Voor de volgende wedstrijden wordt geen wedstrijdkorting voor nationale selectie gegeven:

- **Knock-outwedstrijden (bijv. Beker van België, eindfase van kampioenschappen, enz.);**
- wedstrijden op de laatste kwalificatie- of kampioensdag van het reguliere seizoen

Uitzonderingen op deze regel kunnen alleen gemaakt worden met de uitdrukkelijke en formele toestemming van het A.O.. Elke toegestane of geweigerde uitzondering is niet onderworpen aan enige rechtvaardiging of klacht.

Een club kan per e-mail verzoeken om uitstel van een kampioenswedstrijd van een van zijn ploegen, die gepland is in hetzelfde competitieweekend als een officiële wedstrijd van een nationale ploeg, voor zover minstens **drie spelers van de basis 5 of meer dan 3 spelers voor het hele team** deel uitmaken van de groep van 26 die uiterlijk 72 uur voor de aftrap van de betreffende interland is vastgesteld. Er wordt rekening gehouden met de posities die in de club zijn gespeeld op de 5 wedstrijdformulieren voorafgaand aan de selectiedatum; de betreffende spelers van de basisvijf moeten al deze wedstrijden op een positie van de basisvijf hebben gespeeld.

Geen enkel uitstel voor een bekerwedstrijd zal aanvaard worden wegens selectie in een nationale ploeg.

Het secretariaat en de Kampioenschap Commissie van de FBRB moeten dit verzoek om uitstel ontvangen uiterlijk 72 uur voor de geplande aftrap van de kampioenschapswedstrijd.

Na geverifieerd te hebben dat voldaan is aan de criteria om het uitstel in te willigen, stelt de Kampioenschap Commissie beide betrokken clubs ervan in kennis dat hij instemt of niet met het uitstel. De club die om uitstel verzoekt, moet vóór de oorspronkelijk vastgelegde wedstrijddatum de procedure voor een verzoek om uitstel toepassen als bedoeld in **Art. 90 Verzoek om uitstel van de wedstrijd**.

# REGLEMENT VAN DE RUGBYBOND

## SPORTIEF GEDEELTE

### SANCTIES

#### **2.8 Sancties**

##### Art. 125 Principes

Er kunnen sancties opgelegd worden voor:

- 1° alle daden en handelingen die in strijd zijn met het reglement van de rugbybond, met inbegrip van alle daaruit voortvloeiende verplichtingen;
- 2° alle daden of handelingen die in ernstige mate afbreuk doen aan de integriteit van de FBRB, van een liga of van het rugbyspel in het algemeen.

Behoudens andersluidend beding in het reglement van de rugbybond is voor de toepassing van sancties geen opzet vereist.

Tuchtstraffen kunnen alleen opgelegd worden door een bevoegde disciplinaire instantie, onverminderd de bepalingen met betrekking tot beslissingen van scheidsrechters en de administratieve gevolgen daarvan.

Alvorens een sanctie op te leggen, heeft de bevoegde disciplinaire instantie een discretionaire beoordelingsbevoegdheid, rekening houdend met de beginselen van evenredigheid en effectiviteit van de sancties.

Disciplinaire instanties mogen alleen sancties opleggen die gegrond zijn op het reglement van de Belgische Rugbybond (FBRB) en/of van World Rugby of Rugby Europe.

Een sanctie kan in voorkomend geval gepaard gaan met een boete ([Annexe 3. Schaal van rechten, boetes en schulden](#)).

#### **2.8.1 Sancties tegen spelers:**

##### Art. 126 Lijst

De volgende sancties kunnen tegen spelers uitgesproken worden:

waarschuwing,

blaam,

boete,

alternatieve straf (zoals een verplichting om tijdens wedstrijden als scheidsrechter op te treden of om of om vrijwilligerswerk te doen),

schorsing voor bepaalde tijd, variërend van één (1) dag tot maximaal vier (4) jaar,

het verbod om een of meer wedstrijden bij te wonen,

automatische schorsing,

schorsing voor onbepaalde tijd,

schrapping,

schorsing van het geheel of een deel van de officiële vertegenwoordigende functies van of bij de FBRB.

Officiële functie is te verstaan als de functie:

van voorzitter, secretaris en penningmeester,

van speler in de nationale ploeg,

in een staf,

van official, terreinafgevaardigde (field deputy), enz.

##### Art. 127 Bijzondere bepalingen

Tenzij anders is bepaald in de desbetreffende beslissing geldt het volgende:

- een bij een club aangesloten lid dat geschorst is als speler mag tijdens zijn schorsing niet deelnemen aan officiële wedstrijden, in welke vorm ook;
- een bij een club aangesloten lid dat geschorst is als speler mag officiële taken vervullen;
- een bij een club aangesloten lid dat geschorst is uit de uitoefening van elke officiële functie mag worden opgesteld als speler in een officiële competitie.

# REGLEMENT VAN DE RUGBYBOND

## SPORTIEF GEDEELTE

### SANCTIES

Behoudens andersluidend beding kan een sanctie voorwaardelijk uitgesproken worden met een volledig of gedeeltelijk uitstel voor een bepaalde tijdsduur. De sanctie kan ook een voorwaardelijke straf met proeftijd (probatoir uitstel) zijn en/of gepaard gaan met de verplichting om als scheidsrechter op te treden tijdens een bepaald aantal wedstrijden zoals vastgelegd en kenbaar gemaakt door de MOC. Indien de betrokkene niet als scheidsrechter optreedt tijdens deze wedstrijden, geldt dit als niet-naleving van de schorsing [Art. 136 Niet-naleving van de schorsing](#).

#### Art. 128 Gele en rode kaarten

##### A) Gele kaarten

Een speler die drie gele kaarten krijgt, wordt automatisch geschorst voor de eerstvolgende officiële wedstrijd. Dit is een definitieve sanctie waartegen geen enkel rechtsmiddel kan worden aangewend.

De betrokken speler en club worden in kennis gesteld van de wedstrijden waarvoor de schorsing geldt. De speler mag tijdens het weekend van de betreffende schorsing geen enkele wedstrijd spelen.

Twee gele kaarten in dezelfde wedstrijd gelden als rode kaart, en hebben derhalve tot gevolg dat de speler uitgesloten wordt van verdere deelname aan de wedstrijd en dat de procedure voor een rode kaart wordt toegepast.

De twee gele kaarten blijven te boek staan als twee gele kaarten.

Als de uitsluiting aan het einde van het seizoen plaatsvindt en er geen wedstrijden meer te spelen zijn, wordt de schorsing overgedragen naar de eerste wedstrijd van het volgende seizoen. Ook als de speler het volgende seizoen naar het buitenland wordt getransfereerd, blijft de sanctie uitwerking hebben zodat de speler voor de eerste wedstrijd van het volgende seizoen geschorst blijft.

Bij uitstel van wedstrijden waarvoor de schorsing is opgelegd, blijft de schorsing uitwerking hebben op de latere datum waarop de wedstrijden worden gespeeld.

##### B) Rode kaarten

Een speler die rechtstreeks een rode kaart krijgt (d.w.z. niet door omzetting van twee gele kaarten), wordt automatisch geschorst voor de eerstvolgende officiële wedstrijd. Deze automatische schorsing kan alleen worden opgeheven door de Bondsprocureur op basis van het rapport van de scheidsrechter over het wedstrijdverslag en/of zijn uitsluitingsrapport. Als de schorsing wordt opgeheven, en alleen dan, zal de Bondsprocureur de betrokken Club uiterlijk 24 uur voor aanvang van de betreffende wedstrijd per e-mail informeren. De bondsprocureur of de geschillencommissie en de beroepscommissie bepalen naar eigen inzicht of er in de voorgestelde of uitgesproken sanctie al dan niet rekening gehouden wordt met deze automatische schorsing.

De toegepaste sancties zijn die uit de tabel van World Rugby. Alvorens een sanctie op te leggen, heeft de bevoegde disciplinaire instantie niettemin een discretionaire beoordelingsbevoegdheid, rekening houdend met de beginselen van evenredigheid en effectiviteit van de sancties.

Onverminderd hetgeen voorafgaat, geeft elke door een scheidsrechter uitgesproken uitsluiting (rode kaart of twee gele kaarten tijdens dezelfde wedstrijd) aanleiding tot een schikkingsprocedure of disciplinaire procedure voor de geschillencommissie.

#### Art. 129 Onsportief en respectloos gedrag

Alle spelers verbinden zich ertoe om eerlijk, integer en ethisch correct te handelen. In geval van respectloos en/of onsportief gedrag, onbeschofte of beledigende uitlatingen ten opzichte van de scheidsrechter kan de schuldige speler, zelfs indien hij niet van het veld is weggezonden, geschorst worden op basis van het verslag van de scheidsrechter of wedstrijdcommissaris.

# REGLEMENT VAN DE RUGBYBOND

## SPORTIEF GEDEELTE

### SANCTIES

Als een door de scheidsrechter uitgesloten speler weigert het veld te verlaten, verliest zijn ploeg automatisch de wedstrijd met een sportieve forfaitsscore (FFS). Daarnaast kunnen andere sancties worden opgelegd in overeenstemming met [2.8 Sancties](#) van het sportieve gedeelte en [Annexe 11 Tabel met sancties FBRB](#).

#### Art. 130 Daden of handelingen die de integriteit in gevaar brengen

Onverminderd de aanbevolen sancties en/of de bepalingen in bijlage 1 "WORLD RUGBY SANCTIONS FOR FOUL PLAY" bij [REGLEMENT 17](#) kunnen de geschillencommissie en de beroepscommissie een schorsing van elke duur opleggen, waaronder een levenslange schorsing met boete, in situaties waarbij de daden of handelingen van de speler een middelzware tot zware overtreding vormen, voor elke soort overtreding die ernstige/zwaarwichtige gevolgen voor de gezondheid van het slachtoffer heeft veroorzaakt of had kunnen veroorzaken.

In geval van ernstige blessure (breuk, schedelletsel, gebroken tanden, enz.) met arbeidsongeschiktheid tot gevolg, wordt de overtreder automatisch geschorst totdat de zaak is voorgelegd aan en beslecht door de geschillencommissie respectievelijk beroepscommissie, al naar het geval.

Bij een schot dat de lichamelijke integriteit in gevaar brengt (d.w.z. de speler is het mikpunt, maar wordt niet geraakt), wordt de overtreder automatisch geschorst totdat de zaak is voorgelegd aan en beslecht door de geschillencommissie. In dit geval kan de geschillencommissie of de beroepscommissie Geschillencommissie een passende sanctie uitspreken.

#### Art. 131 Feitelijke tegen de scheidsrechter

Feitelijke is te verstaan als een –zelfs lichte – daad van geweld tegen een persoon. Zelfs zonder lichamelijk letsel kan er sprake zijn van feitelijke.

In geval van feitelijke of poging daartoe op de scheidsrechter, een officiële lijnrechter, een wedstrijdcommissaris of een afgevaardigde vóór, tijdens of na de wedstrijd, wordt de vermoedelijke dader daarvan op basis van het verslag van de scheidsrechter automatisch geschorst in afwachting van de procedure voor de geschillencommissie respectievelijk beroepscommissie, al naar het geval, ongeacht of hij wel of niet van het veld werd weggezonden tijdens de wedstrijd.

Zolang de vermoedelijke dader niet geïdentificeerd is, worden de betrokken clubs in ieder geval opgeroepen om te verschijnen voor de geschillencommissie respectievelijk beroepscommissie, die uitspraak doet.

Naast de onmiddellijke schorsing van de vermoedelijke dader kan elke feitelijke of poging daartoe op een scheidsrechter, een officiële lijnrechter of een afgevaardigde de levenslange schrapping tot gevolg hebben van de dader die schuldig daaraan verklaard wordt door de geschillencommissie respectievelijk beroepscommissie, al naar het geval. De definitieve sanctie wordt kenbaar gemaakt aan World Rugby en Rugby Europe.

#### Art. 132 Ploegkapitein

Een ploegkapitein die er ondanks het bevel van de scheidsrechter niet in slaagt het respectloos en/of onsportief gedrag te doen ophouden dat zijn ploeg of omkadering verweten wordt, krijgt de volgende sancties opgelegd:

De eerste keer: voor 15 dagen uit zijn functie van kapitein worden ontzet.

Tweede keer: voor de rest van het seizoen uit zijn functie van kapitein worden ontzet.

Dit doet geen afbreuk aan het recht van de geschillencommissie respectievelijk beroepscommissie om, al naar het geval, de club in kwestie een sanctie op te leggen.

#### Art. 133 Ploeg die het veld verlaat tijdens de wedstrijd

# REGLEMENT VAN DE RUGBYBOND

## SPORTIEF GEDEELTE

### SANCTIES

De ploeg die tijdens de wedstrijd het veld verlaat, verliest deze wedstrijd met een sportieve forfaitaire score (FFS) en verliest elk recht om eender welke klacht in te dienen, zowel vóór als na de wedstrijd.

De club van die ploeg wordt bestraft met een boete (zie [Annexe 3. Schaal van rechten, boetes en schulden](#)).

De personen of de club die de ploeg ertoe hebben aangezet het veld vrijwillig te verlaten, kunnen worden vervolgd voor de geschillencommissie respectievelijk beroepscommissie, die al naar het geval een sanctie aan hen kan opleggen.

#### Art. 134 Opgeschorte wedstrijden

Tenzij de geschillencommissie respectievelijk beroepscommissie al naar het geval anders beslist, geldt de opgelegde schorsing alleen voor officiële wedstrijden.

#### Art. 135 Levenslange schrapping

In geval van levenslange schrapping moet World Rugby hiervan in kennis gesteld worden door het secretariaat van de FBRB.

#### Art. 136 Niet-naleving van de schorsing

Indien aangetoond kan worden dat een geschorste speler zijn sanctie niet naleeft, moet dit nieuwe feit voorgelegd worden aan de geschillencommissie respectievelijk beroepscommissie, die al naar het geval de straf kan verzwaren.

De ploeg waarvoor de geschorste speler heeft meegespeeld, verliest de wedstrijd met een sportieve forfaitaire score (FFS) en de club krijgt een boete opgelegd (zie [Annexe 3. Schaal van rechten, boetes en schulden](#)).

#### Art. 137 Straffen voor oneerlijk spel (foul play)

De sancties die worden aanbevolen door World Rugby voor overtredingen in het speelgebied zijn te vinden in [Annexe 11 Tabel met sancties FBRB](#).

### **2.8.2 Sancties tegen officials en derden**

#### Art. 138 In de technische zone

Elke persoon die zich in de technische zone bevindt en zich respectloos en/of onsportief gedraagt ten opzichte van de scheidsrechter kan geschorst worden door tussenkomst van de bondsprocureur op basis van het verslag van de scheidsrechter of wedstrijdcommissaris.

De club waarbij de geschorste persoon aangesloten is, krijgt ook een sanctie opgelegd.

De sancties voor de spelers kunnen van overeenkomstige toepassing zijn op de staf in de technische zone.

#### Art. 139 Andere clubleden

Elke persoon die zich in een zone buiten het speelveld bevindt en zich respectloos en/of onsportief gedraagt ten opzichte van de scheidsrechter kan geschorst worden door tussenkomst van de bondsprocureur op basis van het verslag van de scheidsrechter of wedstrijdcommissaris.

De club waarbij de geschorste persoon aangesloten is, krijgt ook een sanctie opgelegd.

# REGLEMENT VAN DE RUGBYBOND

## SPORTIEF GEDEELTE

### SANCTIES

#### 2.8.3 Tuchtstraffen tegen clubs

##### Art. 140 Lijst

De clubs kunnen de volgende sancties opgelegd krijgen:

- a) forfait
- b) annulering van wedstrijden
- c) klassemmentsverlaging
- d) boete
- e) verplichting om wedstrijden spelen op aan te wijzen velden
- f) verplichting om een of meer wedstrijden zonder publiek te spelen
- g) blaam
- h) degradatie
- i) verbod om voor een bepaalde duur deel te nemen aan bepaalde competities

De hierboven vermelde sancties kunnen met onmiddellijke ingang worden opgelegd, met uitstel of probatoir uitstel volgens de uitvoeringsbepalingen die door de geschillencommissie respectievelijk beroepscommissie, al naar het geval, worden vastgesteld.

Wanneer een wedstrijd wordt stilgelegd wegens gebrek aan discipline of als gevolg van incidenten tijdens het spel, dient de scheidsrechter in zijn verslag aan te geven wie verantwoordelijk is voor de incidenten. Als de verantwoordelijkheid hiervoor uitsluitend aan één ploeg toe te schrijven is, verliest deze ploeg de wedstrijd met een administratieve forfaitsscore (ffa). Als beide teams verantwoordelijk blijken zijn, zelfs in wisselende mate, verliezen ze allebei de wedstrijd met een administratieve forfaitsscore (ffa-ffa). Deze beslissing wordt genomen na verschijning voor de geschillencommissie respectievelijk beroepscommissie, al naar het geval.

Indien een scheidsrechter of een wedstrijdcommissaris in zijn verslag of op het wedstrijdblad vermeldt dat het gebrek aan discipline of de ernstige incidenten rechtstreeks veroorzaakt werden door het publiek of de bestuursleden van de lokale club, wordt het veld automatisch geschorst als speelveld voor de eerstvolgende thuiswedstrijd van die club in diezelfde competitie. In dit geval wordt de volgende thuiswedstrijd gespeeld op **neutraal terrein, waarbij het de verantwoordelijkheid van de bestrafte club is om dit terrein te vinden en daar de veiligheid en het beheer in het speelveld te waarborgen (terreinbeheerder, steward, ballenjongens).**

Als ernstige incidenten worden beschouwd het gooien van projectielen, van welke aard ook, het gebruiken van rookbommen of het afsteken van knalvuurwerk in de sportruimte waar de wedstrijd wordt gespeeld.

**Het betreden van het speelveld, met andere woorden het betreden van het speelveld tijdens de wedstrijd door een of meer onbevoegde personen die zich op een manier gedragen die de wedstrijd verstoort, wordt beschouwd als een ernstig incident.**

Bij herhaling tijdens hetzelfde seizoen wordt het veld automatisch geschorst voor de rest van het seizoen.

Een club kan verantwoordelijk gesteld worden voor derden, zoals supporters, enz. zonder dat enige schuld zijntwege aangetoond hoeft te worden.

**Bij herhaling tijdens hetzelfde seizoen wordt het veld automatisch geschorst voor de rest van het seizoen.**

Indien deze feiten zich voordoen tijdens een wedstrijd op neutraal terrein, wordt de daarvoor verantwoordelijk geachte club een sanctie of boete opgelegd in overeenstemming met **Annexe 11 Tabel met sancties FBRB** of **Annexe 3. Schaal van rechten, boetes en schulden.**

##### Art. 141 Niet nader omschreven gevallen

# **REGLEMENT VAN DE RUGBYBOND**

## **SPORTIEF GEDEELTE**

### **SANCTIES**

Bij overtredingen die hierboven niet ter sprake komen, moeten geschikte passende sancties opgelegd worden naar goeddunken van de geschillencommissie en/of de beroepscommissie, al naar het geval.

# REGLEMENT VAN DE RUGBYBOND

## COMPETITIEGEDEELTE

### COMPETETIENIVEAUS

## 3 COMPETITIEGEDEELTE

### 3.1 Competetieniveaus

De leeftijdscategorieën zijn gedefinieerd in [Art. 63 Leeftijdscategorieën](#) van hoofdstuk 2 "Sportief gedeelte" in dit bondsreglement.

Art. 142 Definities

4 niveaus: Elite – Competition – Development – Youth

	WOMEN			MEN			MIXED
	SENIOR	U18	U15	SENIOR	U18	U16	U14M U15W
Elite	SENW D1 SENW D1R			SENM D1 SENM D1R	U18M D1	U16M D1	
Competition	SENW D2 SENW D3			SENM D2 SENM D2R SENM D3 SENM D3R	U18M D2 U18M D3	U16M D2 U16M D3	
Development	CHALLENGE	U18W CHAL U18W POWER	U15W POWER	SENM RVL SENM LBFR	U18M D4	U16M D4 U16M CHAL	U14M U15W
	MIXAR						
Youth							U12 U10 U8 U6

# REGLEMENT VAN DE RUGBYBOND

## COMPETITIEGEDEELTE

### MEERDERE PLOEGEN

#### **3.2**      **Meerdere ploegen**

##### Art. 143    Verbonden ploegen

De divisies met de eerste ploegen en de reserveploegen worden beschouwd als een en dezelfde divisie.

Verbonden ploegen zijn ploegen van een en dezelfde club die in dezelfde divisie en categorie spelen waarin het reglement de tweede ploeg (reserveploeg) verplicht stelt. Deze reserveploeg is verbonden aan de eerste ploeg van dezelfde divisie.

Als een club twee verbonden ploegen opstelt in een kampioenschap en een van beide ploegen forfait geeft of forfait verklaard wordt, worden alle verbonden ploegen voor die speeldag bestraft.

Als het verbonden team (reserveteam) forfait verklaart of wordt forfait verklaard (sportief of administratief), verliest het andere team 1 punt in het klassement voor de wedstrijd van dezelfde dag.

In het geval van een algemene forfait door het verbonden reserveteam en gedeclareerd door de club, zal 1 punt per verloren wedstrijd (niet gespeelde wedstrijd) door dit reserveteam tijdens het seizoen worden afgetrokken van het eerste team.

Uitzonderingen voor de nationale divisie Senior Men D3 en de eerste nationale divisie Women alleen.

Uitzondering op **Art. 110**: het verbonden ploeg (Reserve) krijgt geen algemene forfait als er meer dan 2 forfaits worden aangegeven of opgelegd.

Geen financiële sancties of algemene verbeurdverklaring voor verbeurdverklaringen door het verbonden reserveteam.

Als een club meer dan twee ploegen in dezelfde categorie opstelt, worden alleen de verbonden ploegen getroffen door het forfait van een ploeg.

Voorbeeld:

Ploeg 1 en reserve ploeg (door het reglement verplicht gestelde reserveploeg) zijn verbonden.

Ploeg 3, zijn reserve ploeg, en/of ploeg 4 zijn niet verbonden aan de ploegen 1 en zijn reserve ploeg en worden daarom niet beïnvloed door een forfait van ploeg 1 of zijn reserve ploeg.

En Vice Versa

##### Art. 144    Niet-verbonden ploegen

Als een club twee of meer ploegen in het kampioenschap opstelt in dezelfde leeftijdscategorie en in verschillende divisies, mogen de clubs vrij over hun spelers beschikken, met de volgende beperkingen:

- Spelers mogen op dezelfde wedstrijddag niet twee keer opgesteld worden onder de 15 titularissen. Zo niet, wordt de ploeg in de laagste divisie sportief forfait (FFS) verklaard.
- Als verschillende ploegen op verschillende wedstrijddagen spelen, mag een speler die bij de eerste 15 spelers (titularissen) opgesteld stond volgens het laatste wedstrijdblad van een hoger gerangschikte ploeg, niet deelnemen aan de wedstrijd van een lager gerangschikte ploeg. Als dit toch het geval blijkt te zijn, wordt de lager gerangschikte ploeg administratief forfait (ffa) verklaard.

# REGLEMENT VAN DE RUGBYBOND

## COMPETITIEGEDEELTE

FORMULES, PUNTEN, KLASSEMENTEN, DIRECTE ELIMINATIE (KNOCK OUT)

### 3-3 Formules, punten, klassementen, directe eliminatie (*knock out*)

#### Art. 145 Competitieformules

Vóór het begin van elk seizoen keurt de raad van bestuur de competitieformules goed, inclusief eventuele barragematches en play-offs en samen met de voorwaarden om deel te nemen aan de verschillende divisies.

De ingeschreven clubs worden verdeeld volgens de door de Kampioenschap Commissie vastgestelde competitieformules (zie [Annexe 4 Competitiereglementen \(formules en technische datasheets\)](#)).

De specifieke reglementen voor deze diverse vormen van competities zijn in diezelfde bijlage te vinden.

Klassementen, overstap naar een hogere of lagere divisie

#### Art. 146 Toekenning van klassementpunten voor kampioenschap of challenge

Het systeem van bonuspunten voor alle categorieën van de nationale competities, Challenge U14 en Challenge Women, wordt als volgt toegepast:

Klassementpunten	4	Voor de winnaar van de wedstrijd
	0	Voor de verliezer van de wedstrijd
	2	Bij gelijke stand krijgt elke ploeg
	+1	Bonuspunt aanvallende ploeg voor 4 of meer try's (maximum)
	+1	Bonuspunt verdedigende ploeg voor een wedstrijd verloren met 7 of minder punten verschil (maximum)
Klassementpunten bij forfait	5	De ploeg die niet verantwoordelijk is voor het forfait wordt tot winnaar uitgeroepen.
	-2	Voor de ploeg(en) die sportief forfait (FFS) verklaart (verklaren) of verklaard wordt (worden).
	0	Voor de ploeg(en) die administratief forfait (ffa) verklaart (verklaren) of verklaard wordt (worden).

De bonuspunten zijn niet cumulatief en kunnen bijgevolg niet tijdens dezelfde wedstrijd samengeteld worden voor een en dezelfde ploeg.

Voorbeeld: een ploeg die de wedstrijd verliest met 7 of minder punten verschil, maar toch 4 try's of meer heeft gescoord, kan slechts één bonuspunt krijgen.

De score van de wedstrijd die wordt toegekend in geval van sportief of administratief forfait **telt mee** voor het klassement.

Forfaitcores	25-0	Score 25-0: voor elke wedstrijd waarin een ploeg forfait verklaard wordt.
	0-0	Score 0-0: voor elke wedstrijd waarin beide ploegen forfait verklaard worden.

#### Art. 147 Klassement

Rangschikking bij gelijk puntenaantal na afloop van het kampioenschap.

Indien meerdere ploegen na afloop van de klassieke fase evenveel punten hebben in het klassement, worden ze gerangschikt door de volgende criteria in volgorde toe te passen:

# REGLEMENT VAN DE RUGBYBOND

## COMPETITIEGEDEELTE

### FORMULES, PUNTEN, KLASSEMENTEN, DIRECTE ELIMINATIE (KNOCK OUT)

- 1 Het grootste verschil tussen het totale aantal gescoorde punten "voor" en het totale aantal gescoorde punten "tegen" in alle wedstrijden van de divisie of de poule waarin de ploeg gespeeld heeft.
- 2 Zo niet, het grootste aantal punten gescoord "voor" in alle wedstrijden van de divisie of de poule waarin de ploeg gespeeld heeft.
- 3 Zo niet, het grootste aantal try's dat gescoord werd in alle wedstrijden van de divisie of de poule waarin de ploeg gespeeld heeft.
- 4 Het grootste aantal klassementpunten behaald in wedstrijden waarbij de ploegen tegen elkaar gespeeld hebben.
- 5 Zo niet, het grootste verschil tussen het totale aantal punten gescoord "voor" en het totale aantal punten gescoord "tegen" in wedstrijden waarbij de ploegen tegen elkaar gespeeld hebben.
- 6 Zo niet, de ploeg waarvan het minste aantal spelers uitgesloten werd tijdens de wedstrijden in de divisie of poule waarin gespeeld werd.
- 7 Tot slot, als het na toepassing van de bovenstaande regels nog altijd niet mogelijk is om gelijk gerangschikte clubs van elkaar te scheiden, wordt een testwedstrijd gespeeld op een neutraal veld en op een datum die uitsluitend door de Kampioenschap Commissie wordt vastgelegd.

#### Art. 148 Wedstrijd met directe eliminatie (knock-out)

Beslissingswedstrijd om van gelijk geëindigde ploegen de winnaar te bepalen door directe eliminatie.

Bij een gelijke stand aan het einde van de reglementaire speelduur wordt als winnaar aangewezen:

1. De ploeg die de meeste try's heeft gescoord tijdens de wedstrijd(en).
2. De ploeg die de meeste *drop-goals* heeft gescoord tijdens de wedstrijd(en).
3. Als het niet mogelijk is om tot aanwijzing van een winnaar te komen:
  - a. twee verlengingen van 15 (vijftien) minuten, uitsluitend voor alle categorieën senioren Men en senioren Women D1, met toepassing van de "**Golden Point**"-regel;
  - b. voor alle andere categorieën zijn er geen verlengingen.
4. Als geen Golden Point wordt gescoord of geen verlenging wordt toegepast:

De winnaar van de toss tussen de 2 kapiteins, geïnitieerd door de scheidsrechter, heeft de keuze om de serie te starten of de potten waarin de strafschoppen worden genomen.

Reeks van 3 strafschoppen (*penalty kicks*) voor elke ploeg vanaf de 22-meterlijn, om beurten door 3 verschillende spelers van elke ploeg bij elke schop.

De reeks wordt gestopt zodra de score van eerste reeks ongelijk is. De winnaar van de wedstrijd is de ploeg die de meeste strafschoppen in die reeks heeft gescoord.

Er worden zoveel volledige reeksen gekickt als nodig is om tot aanwijzing van een winnaar te komen.

De 15 spelers die de wedstrijd hebben uitgespeeld, met uitzondering van spelers die gewisseld of uit het veld gezonden zijn, komen in aanmerking om deel te nemen aan de penalty shoot-out.

Voor elke reeks strafschoppen moeten de ploegen van spelers wisselen.

Een speler mag slechts aan één reeks deelnemen, tenzij er aan het einde van de wedstrijd of van de extra tijd (verlenging) minder dan 15 spelers overblijven in een ploeg; in dit geval mag een speler die al een strafschoep heeft genomen dat ook in de laatste reeks doen.

In het onwaarschijnlijke geval dat de stand nog steeds gelijk is na 5 reeksen strafschoppen met 3 spelers, mag elke ploeg om beurt één strafschoep nemen. In dit geval worden de hierboven genoemde criteria toegepast.

# REGLEMENT VAN DE RUGBYBOND

## ANNEXE 1

### INSCHRIJVINGSGELD VOOR CLUBS, PLOEGEN EN INDIVIDUELE LICENTIES

#### 4 BIJLAGEN

Annexe 1 Inschrijvingsgeld voor clubs, ploegen en individuele licenties

De bedragen in deze bijlage zijn jaarlijks indexeerbaar bij beslissing van het bestuursorgaan met kennisgeving aan de clubs voorafgaand aan de inschrijving voor het nieuwe seizoen.

Voor het seizoen 2025-2026 zijn de bedragen als volgt vastgesteld:

<b>2025 – 2026</b>		<b>Bedrag</b>
<b>FBRB- Inschrijvingen voor Competities</b>		
<b>CLUB</b>	Voor elke club die bij een van beide liga's aangesloten.	745,00 €
<b>Ploegen</b>	Per ploeg van elke club, ingeschreven voor kampioenschap en/of Challenge van U14 tot Senior.	373,00 €
	Per ploeg voor de finaledagen van de Rugbyscholen U8 tot U12.	62,00 €
<b>Licentiehouders</b>	<b>Per licentie uitgereikt door een van beide liga's</b>	
	<b>TRY (new players, 1 month free trail)</b> <b>MINI (&lt;U6 no tournaments)</b>	0,00 €
	<b>PLAY (U6_U8_U10_U12)</b> Spelers van U6 tot U12.	25,00 €
	<b>STAY U14</b> Spelers U14 .	31,00 €
	<b>STAY U16_U18</b> Spelers U16, U18 .	37,00 €
	<b>STAY Senior</b> Spelers Senior (> 18).	43,00 €
	<b>SUPPORT CLUB (Administrator)</b> <b>SUPPORT PITCH (trainers, physio, manager)</b> <b>REF (match officials)</b> Niet-spelers.	25,00 €
	<b>SUPPORT CLUB (all other volunteers)</b> <b>FUN (veteran, handy rugby, mixar)</b> <b>FIT (touch/fitness rugby)</b> Niet-spelers.	6,00 €
	<b>MEERDERE LICENTIES</b> Bedrag van de hoogste licentie alleen. (STAY Senior of STAY U16_U18)	43,00 € of 37,00€

# REGLEMENT VAN DE RUGBYBOND

## ANNEXE 2

### ONKOSTEN SCHEIDSRECHTER

#### Annexe 2 Onkosten scheidsrechter

Tegen het einde van elk kwartaal zal de Kampioenschap Commissie een lijst van prestaties opstellen op basis van de gevalideerde wedstrijdbladen en de Matches Officials aanduidingen. Alleen diensten geleverd door officieel aangestelde MO's worden in aanmerking genomen.

Na verificatie krijgen de clubs een factuur voor de kosten van de geleverde diensten.

**Art. 94** van het bondsreglement bepaalt de toewijzing van de kosten voor scheidsrechters (bezoekende club vs. neutraal terrein).

Reiskosten worden gedragen door de FBRB.

De FBRB betaalt de MO's voor hun diensten en reiskosten.

COMO-diensten worden gedragen door de MOC.

2024-2025				
	Referee	Touch Assistant	Match Commissioner	COMO
Cup	65 €	25 €	25 €	25 €
Plate	40 €	25 €	25 €	25 €
Men D1	65 €	25 €	25 €	25 €
Men D1 R	40 €	25 €	25 €	25 €
Men D2	50 €	25 €	25 €	25 €
Men D2 R	25 €	25 €	25 €	25 €
Men D3	50 €	25 €	25 €	25 €
Men D3 R	25 €	25 €	25 €	25 €
Men Regional	40 €	25 €	25 €	25 €
Women D1	65 €	25 €	25 €	25 €
Women Other	25 €	25 €	25 €	25 €
U16	25 €	25 €	25 €	25 €
U18	25 €	25 €	25 €	25 €

# REGLEMENT VAN DE RUGBYBOND

## ANNEXE 3

### SCHAAL VAN RECHTEN, BOETES EN SCHULDEN.

Annexe 3      Schaal van rechten, boetes en schulden.

<b>Administratieve</b>	
Herinnering wegens te late validatie wedstrijdblad (per herinnering, 1 herinnering per dag) Cf. <b>Art. 108</b> Wedstrijd zonder aangewezen officiële scheidsrechter	30,00 €
Eerste betalingsherinnering (factuur en herinnering voor 01/12/2023)	10,00 €
Tweede betalingsherinnering (factuur en herinnering voor 01/12/2023)	20,00 €
Eerste betalingsherinnering (factuur en herinnering na 30/11/2023)	00,00 €
Tweede betalingsherinnering (factuur en/of herinnering na 30/11/2023, plus eventuele juridische kosten en schadevergoeding).	20,00 €
Derde betalingsherinnering (factuur en/of herinnering na 30/11/2023, plus eventuele juridische kosten en schadevergoeding).	30,00 €
Klachtrecht : - weigering van de door de federale procureur voorgestelde straf, - vordering of klacht gericht aan de CdL-GC of de CdA-BC.	50,00 €
<b>Scheidsrechters</b>	
Quota van wedstrijden per club Bedrag jaarlijks berekend volgens de criteria gedefinieerd in <b>Annexe 6 Quota van wedstrijdofficials per club</b>	
Straf voor herhaaldelijk te laat indienen van wedstrijdverslag (vanaf de 4e te laat)	1/3 wedstrijd vergoeding
<b>Sportief</b>	
Algemeen Forfait: totaal aantal opgelegde en niet gespeelde forfait wedstrijden vermenigvuldigd met het bedrag ffa. Als de Algemeen Forfait wordt opgelegd na meer dan 2 forfait, worden deze eerste 2 FFS- en/of ffa-wedstrijden tegen het normale tarief bestraft.	
Administratief forfait (ffa)	100,00 €
Aangekondigd forfait	200,00 €
Laattijdig forfait	300,00 €
Forfait op de wedstrijddag zelf (te vermeerderen met onkosten scheidsrechters en benadeelde club)	400,00 €
Forfait Cup of Plate.	500,00 €
Laattijdige inschrijving in competitie (per ploeg, na 15 augustus)	200,00 €
Niet-naleving van clubgegevens in Twizzit na 3e herinnering	100,00 €
Ploeg die het veld vrijwillig verlaat	500,00 €
Bewezen fraude met betrekking tot de kwalificatie van een speler	500,00 €
Ontbreken van neutrale zone	30,00 €
Onvoldoende aantal reglementaire ballen	30,00 €
Niet-conforme kledij van spelers	30,00 €
Onduidelijk getrokken krijtlijnen	50,00 €
Gele kaart	35,00 €
Rode kaart	70,00 €
Verbaal geweld tegen elke wedstrijdofficial, begaan door elk lid van een club, op basis van het verslag van een van de wedstrijdofficials	200,00 €
Fysiek geweld tegen elke wedstrijdofficial, begaan door elk lid van een club, op basis van het verslag van een van de wedstrijdofficials	800,00 €

# REGLEMENT VAN DE RUGBYBOND

## ANNEXE 4

### COMPETITIIEGLEMENTEN (FORMULES EN TECHNISCHE DATASHEETS)

Annexe 4 Competitiereglementen (formules en technische datasheets)

De wedstrijdkalender wordt opgesteld en gecommuniceerd door de KampioenschapCommissie na 31 augustus en niet later dan 1 week voor de 1<sup>e</sup> dag

**Ongeacht de hieronder beschreven competitieformule kan de samenstelling van de poules of de laagste divisies van elke categorie op het laatste moment worden gewijzigd, zonder dat dit in dit reglement kan worden weergegeven. De verschillende formules voor het lopende seizoen worden vastgesteld in een e-mailbericht van de Kampioenschap Beheerder aan de clubs, dat als authentiek geldt.**

## COMPETITIE FORMULES

### **a) Nationaal Kampioenschap MEN SENIOR**

3 Divisies (D1, D2 en D3) en verbonden Reserve Teams.

Twizzit-correspondentie aan het begin van het seizoen en alleen ter informatie:

Séries : SEN D1, SEN D1 R, SEN D2, SEN D2 R, SEN D3, SEN D3 R

Kampioenschappen in 2 rondes: de eerste is een classificatieronde (aka regulier kampioenschap) die de volgorde van deelname aan de tweede Play-Offs-ronde of Play-Downs bepaalt, evenals het team dat omhoog of omlaag gaat in de divisie en die onderworpen zijn aan een barrage-wedstrijd voor de stijging of het behoud.

#### **1 1<sup>e</sup> RONDE Kampioenschap**

Enkele poule van 10 teams per divisie in heen- en terugwedstrijden, d.w.z. 18 wedstrijden.

De toekenning van rankingpunten is gedefinieerd in [Art. 146 Toekenning van klassemmentpunten voor kampioenschap of challenge](#).

De rangorde bij een gelijk aantal punten wordt bepaald in [Art. 147 Klassement](#).

Dezelfde regels voor puntentoeckenning en rangorde zijn van toepassing op wedstrijden van reserveteams. Hun kampioenschap eindigt met de 1<sup>e</sup> ronde.

#### **2 2<sup>e</sup> RONDE Play-Offs – Play-Downs**

Wedstrijden met directe eliminatie ([Art. 148](#))

##### **In D1**

De play-offs worden gespeeld tussen de teams die aan het einde van de 1<sup>e</sup> Ronde tussen 1 en 6 staan.

De beste twee eindigden in de 1<sup>e</sup> Ronde kwalificeren zich voor de 1/2 finales van de Play-Off.

De volgende 4 spelen een play-off wedstrijd in de volgende volgorde:

3<sup>de</sup> tegen 6<sup>de</sup> op grond van de 3<sup>de</sup> (Barrage PO 1)

4<sup>de</sup> tegen 5<sup>de</sup> op grond van de 4<sup>de</sup> (Barrage PO 2)

De 1<sup>e</sup> van de 1e ronde speelt de eerste 1/2 finale, op zijn terrein tegen de winnaar van de Barrage PO 2

De 2<sup>e</sup> van de 1<sup>e</sup> ronde speelt de tweede 1/2 finale, op zijn terrein tegen de winnaar van de Barrage PO 1

De finale wordt gespeeld tussen de winnaars van de halve finales en op neutraal terrein.

De winnaar van de finale wordt uitgeroepen tot Belgisch Kampioen Senior Men D1 voor het lopende seizoen.

Play Downs worden gespeeld tussen de teams die aan het eind van Ronde 1 op plaats 7 tot en met 10 staan.

7<sup>e</sup> vs 10<sup>e</sup> op de thuisbaan van de als 7<sup>e</sup> geplaatste ploeg (PlayDown1)

# REGLEMENT VAN DE RUGBYBOND

## ANNEXE 4

### COMPETITIIEGLEMENTEN (FORMULES EN TECHNISCHE DATASHEETS)

8<sup>e</sup> vs 9<sup>e</sup> op de thuisbasis van de ploeg die op de 8<sup>e</sup> plaats staat (PlayDown2)  
De winnaar van PlayDown1 staat 7<sup>e</sup> in de eindstand van het seizoen.  
De winnaar van PlayDown2 wordt 8<sup>e</sup> in de eindstand van het seizoen.  
De verliezer van PlayDown1 speelt tegen de verliezer van PlayDown2 op het veld **van de best geklasseerde van de 1e ronde van het Kampioenschap** (PlayDown Negende wedstrijd).  
De verliezer van de PlayDown Negende wedstrijd degradeert naar D2.  
De winnaar van de PlayDown Negende wedstrijd speelt de play-off wedstrijd tegen de D2 2<sup>e</sup> op neutraal terrein; de winnaar van deze play-off wedstrijd speelt het volgende seizoen in D1, de verliezer speelt het volgende seizoen in D2.

#### **In D2 en D3**

Aan het einde van de 1<sup>e</sup> Ronde Kampioenschap,  
wordt de 1<sup>e</sup> uitgeroepen tot winnaar Senior Men van zijn Divisie en gepromoveerd naar de hogere divisie volgende seizoen;  
de laatst geplaatste speler in D2 speelt het volgende seizoen in D3 (**dit kan het BYE-team zijn**);  
de laatst geplaatste speler in D3 speelt het volgende seizoen in de Regionale Divisie van Liga waartoe hij behoort (**dit kan het BYE-team zijn**).

#### **In D2**

De "Play Offs" om te bepalen welk team de barrage wedstrijd tegen het 9<sup>e</sup> geplaatste team in de hogere divisie zal spelen, worden gespeeld tussen de teams die 2 tot 5 staan aan het einde van de 1<sup>e</sup> Ronde Kampioenschap.

Er zijn 3 wedstrijden als volgt gepland:

De 2<sup>e</sup> speelt op zijn veld tegen de 5<sup>e</sup> (Montée PO1)

De 3<sup>de</sup> speelt op zijn veld tegen de 4<sup>e</sup> (Montée PO2)

De winnaars van deze 2 wedstrijden Montée PO1 en PO2 spelen een 3<sup>de</sup> wedstrijd PO Deuxième **op het veld van de best geklasseerde van de 1e ronde van het Kampioenschap**.

De winnaar van deze PO Deuxième -wedstrijd wordt 2<sup>e</sup> in zijn Divisie en speelt **op neutraal terrein** de barrage wedstrijd tegen de 9<sup>de</sup> in de hogere divisie. De winnaar van deze barrage wedstrijd speelt het volgende seizoen in de hoogste divisie.

Play Downs worden gespeeld tussen de teams die aan het eind van de 1<sup>e</sup> Ronde 6 tot en met 9 staan.

De 6<sup>e</sup> speelt op eigen terrein tegen de 9<sup>e</sup> de 1<sup>e</sup> afdaling wedstrijd (DP 1)

De 7<sup>e</sup> speelt op eigen terrein tegen de 8<sup>e</sup> team de 2e fdaling wedstrijd (PD 2)

De winnaar van PD1 wordt 6<sup>e</sup> in het eindklassement van het seizoen en de winnaar van PD2 wordt 7<sup>e</sup> in het eindklassement van het seizoen.

De verliezer van PD1 speelt op zijn veld tegen de verliezer van PD2 (wedstrijd PD Neuvième) **op het veld van de best geklasseerde van de 1e ronde van het Kampioenschap**..

In D2 zal de verliezer van PD Neuvième wedstrijd een barrage **D2D/3** spelen **de winnaar van Montée PO2 van D3 op neutraal terrein**.

#### **In D3**

**De play-offs om te bepalen welk team de barragewedstrijd tegen de nummer 9 van de hogere divisie zal spelen, worden gespeeld tussen de teams die aan het einde van de eerste kampioenschapsronde op de plaatsen 2 tot en met 4 staan.**

Daartoe zijn er 3 wedstrijden gepland, die als volgt verlopen:

**De nummer 3 speelt thuis tegen de nummer 4. (Promotiewedstrijd PO1)**

**De nummer 2 speelt thuis tegen de winnaar van Promotiewedstrijd PO1. (Promotiewedstrijd PO2).**

# REGLEMENT VAN DE RUGBYBOND

## ANNEXE 4

### COMPETITIIEGLEMENTEN (FORMULES EN TECHNISCHE DATASHEETS)

De winnaar van Montée PO<sub>2</sub> van D<sub>3</sub> speelt de barragewedstrijd D<sub>2</sub>/D<sub>3</sub> tegen de verliezer van PD Neuvième van D<sub>2</sub>. De winnaar van deze wedstrijd speelt het volgende seizoen in D<sub>2</sub>.

De "Play Downs" worden gespeeld tussen de teams die aan het einde van de eerste ronde op de plaatsen 5 tot en met 7 staan.

De nummer 5 speelt thuis tegen de nummer 6 (Descente PD<sub>1</sub>).

De verliezer van Descente PD<sub>1</sub> speelt thuis tegen de nummer 7 (Descente PD<sub>2</sub>).

In D<sub>3</sub>, degradeert de verliezer van Descente PD<sub>2</sub> wedstrijd naar de regionale divisie (geen barrage).

**Als er geen bedrag is van een van de twee kampioenen van Regional LBFR/RV naar D<sub>3</sub>, blijft de verliezer van Descente PD<sub>2</sub> in D<sub>3</sub>; als er geen tweede bedrag is, blijft de laatste van de ranglijst van de 1<sup>e</sup> Ronde, die zou moeten degraderen, in D<sub>3</sub>.**

Eindklassement van het seizoen

	<b>D1</b>	<b>D2</b>	<b>D3</b>	<b>D1R, D2R et D3R</b>
1	Winnaar finale	1 <sup>e</sup> Kampioenschap Ronde	1e Kampioenschap Ronde	1 <sup>e</sup> Kampioenschap Ronde Réserve
2	Verliezer finale	Winnaar PO Deuxième	Winnaar Montée PO <sub>2</sub>	2 <sup>de</sup> Kampioenschap Ronde Réserve
3	Verliezer 2 <sup>de</sup> 1/2 finale	Verliezer PO Deuxième	Verliezer Montée PO <sub>2</sub>	3 <sup>de</sup> Kampioenschap Ronde Réserve
4	Verliezer 1 <sup>e</sup> 1/2 finale	Verliezer PO Montée 2	Verliezer Montée PO <sub>1</sub>	4 <sup>de</sup> Kampioenschap Ronde Réserve
5	Verliezer Barrage PO 2	Perdant PO Montée 1	Winnaar Descente PD <sub>1</sub>	5 <sup>de</sup> Kampioenschap Ronde Réserve
6	Verliezer Barrage PO 1	Winnaar PD <sub>1</sub>	Verliezer Descente PD <sub>1</sub>	6 <sup>de</sup> Kampioenschap Ronde Réserve
7	Winnaar PlayDown <sub>1</sub>	Winnaar PD <sub>2</sub>	Verliezer Descente PD <sub>2</sub>	7 <sup>de</sup> Kampioenschap Ronde Réserve
8	Winnaar PlayDown <sub>2</sub>	Winnaar PD Neuvième	8e ronde kampioenschap	8 <sup>ste</sup> Kampioenschap Ronde Réserve
9	Winnaar PD Neuvième	Verliezer PD Neuvième	9e ronde kampioenschap	9 <sup>de</sup> Kampioenschap Ronde Réserve
10	Verliezer PD Neuvième	BYE	BYE	10 <sup>de</sup> Kampioenschap Ronde Réserve

# REGLEMENT VAN DE RUGBYBOND

## ANNEXE 4

### COMPETITIIEGLEMENTEN (FORMULES EN TECHNISCHE DATASHEETS)

#### **b) Nationaal Kampioenschap MEN U18 en Mixed U16.**

Competities in 3 rondes: Kwalificaties, Kampioenschap, Play-Offs.

Twizzit-correspondentie aan het begin van het seizoen en alleen ter informatie:

Séries : U18 Q1, U18 Q2, U18 Q3, U18 Q4 - U16 Q1, U16 Q2, U16 Q3, U16 Q4.

De organisatie van deze kampioenschappen is afhankelijk van het aantal ingeschreven teams. Het is dus onmogelijk om alle combinaties te voorzien. De Kampioenschap Commissie zal de gekozen formule communiceren wanneer de inschrijvingen gesloten zijn.

#### 1<sup>er</sup> Ronde Kwalificatie

Round Roin Alleen eenrichtingswedstrijden.

3 of 4 Poules vastgesteld op basis van het klassement van het vorige seizoen en inschrijvingen.

Q1, 10 teams.

Q2, 10 teams..

Q3. Q4 afhankelijk van het aantal ingeschreven teams.

#### 2<sup>de</sup> Ronde Kampioenschap

Aan het einde van deze 1<sup>e</sup> Ronde Kwalificatie,

3 poules van 6 ploegen (D1,D2,D3) kampioenschap in thuis- en uitwedstrijden mode, en

2 poules elk van 10 ploegen ongeveer (D4 en D5), competitie in Round Robin mode, alleen eenrichtingswedstrijden.

- de top 6 in Q1 spelen in het D1 kampioenschap, terwijl de onderste 4 spelen in het D2 kampioenschap.
- de top 2 in Q2 spelen in het D2 kampioenschap, de volgende 4 spelen in het D3 kampioenschap, de 7<sup>e</sup> en 8<sup>e</sup> spelen in het D4 kampioenschap en de laatste 2 spelen in het D5 kampioenschap.
- de top 2 in Q3 spelen in het D3 kampioenschap, de volgende 4 spelen in het D4 kampioenschap en de laatste 4 spelen in het D5 kampioenschap.
- de eerste 3 in Q4 spelen in het D4 kampioenschap, de volgende spelen in D5

#### Play-Offs D1

Voor de eerste 4 van D1, zijn er 2wedstrijden van Play-Offs gepland:

1<sup>e</sup> tegen 4<sup>e</sup> op het veld van de 1<sup>e</sup> (PO 1)

2<sup>e</sup> tegen 3<sup>e</sup> op het veld van de 2<sup>e</sup> (PO 2)

De winnaars van deze Play-Offs spelen de finalewedstrijd op neutraal terrein.

De winnaar van de finale wordt uitgeroepen tot Belgisch Kampioen in zijn categorie voor het huidige seizoen en staat eerste in het eindklassement van het seizoen.

De verliezer van de finale wordt tweede in het eindklassement van het seizoen.

De verliezer van PO2 staat derde in het eindklassement van het seizoen.

De verliezer van PO1 wordt vierde in de eindrangschikking.

De andere teams worden in het eindklassement gerangschikt op volgorde van hun positie in hun poule en in oplopende volgorde van poules van D1 tot D5.

#### Barrage D2 - D3

De winnaar van de barrage wedstrijd tussen het als derde geplaatste team in D2 en het als tweede geplaatste team in D3 speelt het volgende seizoen in de Q1-poule, terwijl de verliezer van deze wedstrijd in Q2 speelt.

De eindrangschikking van deze 2<sup>e</sup> Ronde wordt gebruikt als basis voor de kwalificatieronde van het volgende seizoen.

De top 6 van D1, de top 2 van D2, de topper van D3 en de winnaar van de D2-D3 play-off spelen in Q1.

# REGLEMENT VAN DE RUGBYBOND

## ANNEXE 4

### COMPETITIIEGLEMENTEN (FORMULES EN TECHNISCHE DATASHEETS)

De verliezer van de D2-D3 play-off, de 4<sup>e</sup>, 5<sup>e</sup> en 6<sup>e</sup> van D2, de 3<sup>e</sup>, 4<sup>e</sup>, 5<sup>e</sup> en 6<sup>e</sup> van D3, de 1<sup>e</sup> van D4 en D5 spelen in Q2.

Nieuw ingeschreven teams spelen in Q4, de hoogst geklasseerde van de overgebleven D4 en D5 teams spelen in Q3, en de laagst geklasseerde teams spelen in Q4. Omdat het aantal ingeschreven teams onvoorspelbaar is, is de samenstelling van Q3 en Q4 ter beoordeling van het kampioenschapcommissie en kan niet worden betwist.

Afhankelijk van de inzendingen kan er een Challenge-wedstrijd worden georganiseerd.

**Wijziging meegedeeld aan de betrokken clubs op 11/10/2024 en aanvaard:**

**Alleen voor de 1e Ronde U18Q4;**

- Challenge regels beschreven in de TP CHALLENGE Mixed U16 & U14/U15 2024-2025 ;
- Alleen U16 regels ;
- twee-benige wedstrijden ;
- is niet Mixed ;
- De U18 D4 wordt gespeeld met 6 teams over twee legs;

**Alleen voor de U18 2e ronde**

- het 9<sup>e</sup> U18Q2 zal in D4 spelen en niet D5 ;
- alleen de 1<sup>e</sup> U18Q4 speelt in D4
- de D4 wordt gespeeld met 6 teams in twee-leg wedstrijden, de D5 in Round Robin een-leg wedstrijden.
- alleen de kampioenschapsregels gelden voor de 2<sup>e</sup> kampioenschapsronde.

Voor U18 Q4 kunnen de Challenge-regels op verzoek van een van beide teams worden toegepast tijdens een wedstrijd. Deze uitzondering op het kampioenschapsreglement geldt ook voor U18 D5 .

Voorlopige tabel, onder voorbehoud van ad hoc aanpassingen, voor het volgende seizoen:

<u>Kwalificatie 1</u>	<u>Kwalificatie 2</u>	<u>Kwalificatie 3</u>	<u>Kwalificatie 4</u>
Winnaar van de finale	Verliezer barrage D2-D3	2 <sup>e</sup> D4	7 <sup>e</sup> D4
Verliezer van de finale	4 <sup>e</sup> D2	2 <sup>e</sup> D5	6 <sup>e</sup> D5
Verliezer van de 2 <sup>e</sup> ½ finale	5 <sup>e</sup> 2	3 <sup>e</sup> D4	8 <sup>e</sup> D4
Verliezer van de 1 <sup>e</sup> ½ finale	6 <sup>e</sup> D2	3 <sup>e</sup> D5	7 <sup>e</sup> D5
5 <sup>e</sup> D1	3 <sup>e</sup> D3	4 <sup>e</sup> D4	9 <sup>e</sup> D4
6 <sup>e</sup> D1	4 <sup>e</sup> D3	4 <sup>e</sup> D5	8 <sup>e</sup> D5
1 <sup>e</sup> D2	5 <sup>e</sup> D3	5 <sup>e</sup> D4	10 <sup>e</sup> D4
2 <sup>e</sup> D2	6 <sup>e</sup> D3	5 <sup>e</sup> D5	9 <sup>e</sup> D5
1e D3	1 <sup>e</sup> D4	6 <sup>e</sup> D4	10 <sup>e</sup> D5
Winnaar barrage D2-D3	1 <sup>e</sup> D5		

# REGLEMENT VAN DE RUGBYBOND

## ANNEXE 4

### COMPETITIIEGLEMENTEN (FORMULES EN TECHNISCHE DATASHEETS)

#### **c) Nationaal Kampioenschap WOMEN SENIOR D1 - D2 – D3 – D4**

Twizzit-correspondentie aan het begin van het seizoen en alleen ter informatie:

Séries : LAD D1, LAD D1 R, LAD D2, LAD D3, LAD D4 (of LAD D3A en D3B indien geen LAD D4)

D1 vrouwenteams zijn verplicht om een tweede (reserve) team in te schrijven.

De toewijzing van rankingpunten wordt gedefinieerd [Art. 146 Toekenning van klassemmentpunten voor kampioenschap of challenge](#).

De rangorde bij een gelijk aantal punten wordt bepaald in [Art. 147 Klassement](#).

#### **4 (of 3) Divisies en verbonden reserveteam (alleen D1R).**

In D1: 8 teams

Kampioenschappen in 2 Rondes:

de eerste ronde is een ranglijstronde in thuis-en-weg wedstrijden (aka regulier kampioenschap) die de volgorde van deelname aan de poules van de tweede ronde Gold en Silver bepaalt, evenals het team dat naar een hogere of lagere divisie gaat en de teams die een play-off voor promotie of handhaving moeten spelen.

Dezelfde regels voor puntentoeckenning en rangvolgorde gelden voor wedstrijden van reserveteams. Dit Reservekampioenschap eindigt met de 1<sup>e</sup> Ronde.

In D2 12 teams.

Competitie in 2 Rondes: de eerste is een kwalificatieronde (Round Robin - eenmalige wedstrijden) die de volgorde van deelname aan de Play-Offs van de tweede ronde bepaalt, evenals het team dat omhoog of omlaag gaat in de divisie en degenen die onderworpen zijn aan een barrage wedstrijd voor promotie/behoud/daling.

In D3 10 teams (mogelijk meer als er geen D4 is en dan in 2 poules)

Competitie in heen- en terugwedstrijden (ook wel reguliere competitie genoemd) barragewedstrijd D2/D3 die de volgorde van deelname aan de tweede ronde Play-Offs of Play-Downs bepaalt, evenals het team dat promoveert of degradeert en de teams die een barragewedstrijd moeten spelen voor promotie/behoud en eventueel degradatie (nog te bepalen).

Als er geen D4 is, competitie in Round-Robin-modus met enkele wedstrijden voor elke kwalificatiepoule..

In D4: er moeten minimaal 7 teams of meer zijn om een goede competitie te garanderen

Competitie in heen- en terugwedstrijden (ook wel reguliere competitie genoemd). De formule voor promotie/degradatie moet nog worden bepaald.

#### **In D1**

1<sup>e</sup> RONDE Kampioenschap

Eén poule van 8 teams in thuis- en uitwedstrijden, in totaal 14 wedstrijden.

Het als 8<sup>e</sup> geplaatste team zakte het seizoen daarop naar D2.

2<sup>e</sup> RONDE Play-Offs, Play-Downs

Aan het einde van de 1<sup>e</sup> Ronde kwalificeren de beste twee finalisten zich voor de 1/2 finales van de Play Off.

De volgende 4 spelen in de volgende volgorde

3<sup>e</sup> tegen 6<sup>e</sup> op grond van de 3<sup>e</sup> (Barrage PO1)

4<sup>e</sup> tegen 5<sup>e</sup> op grond van de 4<sup>e</sup> (Barrage PO2)

De 1<sup>e</sup> van de 1<sup>e</sup> ronde speelt de eerste 1/2 finale, op zijn terrein tegen de winnaar van de PO2 play-off.

De 2<sup>e</sup> van de 1<sup>e</sup> ronde spelen de tweede 1/2 finale, op eigen grond tegen de winnaar van de PO1 play-off.

# REGLEMENT VAN DE RUGBYBOND

## ANNEXE 4

### COMPETITIIEGLEMENTEN (FORMULES EN TECHNISCHE DATASHEETS)

De finale wordt gespeeld tussen de winnaars van de ½ finalewedstrijden op neutraal terrein.  
De winnaar van de finale wordt uitgeroepen tot Belgisch Kampioen Senior Women D1 voor het huidige seizoen.

Aan het einde van de eerste ronde speelt de nummer 7 een barragewedstrijd tegen de nummer 2 van D2 Gold op neutraal terrein.

De winnaar van deze barragewedstrijd speelt het volgende seizoen in D1, de verliezer in D2.

#### **In D2**

1<sup>e</sup> Ronde kwalificatie.

Round Robin competitie met eenmalige wedstrijden.

Aan het einde van de 1<sup>e</sup> ronde worden de teams verdeeld in 2 poules op basis van hun ranking: de top 6 spelen in D2 Gold, de onderste 6 in D2 Silver.

2<sup>e</sup> Ronde Competitie en Finale

Competitie in Round Robinmodus-wedstrijden heen, voor de 2 poules (5 wedstrijden).

Aan het einde van deze 2<sup>e</sup> Ronde voor D2 Gold ;

- spelen de top 2 teams een finalewedstrijd;
- de winnaar wordt 1<sup>e</sup> in D2 voor het huidige seizoen en zal het volgende seizoen in D1 spelen;
- de verliezer wordt 2<sup>e</sup> in het huidige seizoen en speelt een barrage wedstrijd tegen de 7<sup>e</sup> van D1 op neutraal terrein
- de winnaar van deze barrage wedstrijd speelt het volgende seizoen in D1, de verliezer speelt in D2.

Aan het einde van deze 2<sup>e</sup> Ronde en volgens hun positie in de poule,

- worden de overgebleven D2 Gold ploegen als 3de tot 6de gerangschikt, en van 7de tot 12de voor die in D2 Silver, voor de definitieve D2 Women seizoensrangschikking.
- Het laatst geplaatste team in D2 Silver zal zakken naar D3, terwijl het voorlaatste team in D2 Silver zal spelen tegen het 2<sup>e</sup> geplaatste team in D3 op neutraal terrein;
- De winnaar van deze barrage speelt het volgende seizoen in D2, terwijl de verliezer in D3 speelt.

#### **In D3**

Te bepalen door de Kampioenschap beheerder indien de D3 in twee kwalificatiegroepen is verdeeld.

Competitie in kampioenschap vorm, met heen- en terugwedstrijden.

De nummer één promoveert naar de D2.

De nummer twee speelt een barragewedstrijd tegen de voorlaatste van de D2 Silver op neutraal terrein.

De laatste degradeert naar de D4.

#### **Si D4**

Competitie in kampioenschapsmodus, heen- en terugwedstrijden

De eerste promoveert naar D3.

Voorspelling eindklassement van het seizoen

	D1	D2	D3 en /of D4	D1R
1	Winnaar finale	Winnaar Finale D2 Gold	1e D3 of D4	1 <sup>e</sup> Kampioenschap Ronde Réserve
2	Verliezer finale	Verliezer Finale D2 Gold	2e D3 of D4	2 <sup>de</sup> Kampioenschap Ronde Réserve

# REGLEMENT VAN DE RUGBYBOND

## ANNEXE 4

### COMPETITIIEGLEMENTEN (FORMULES EN TECHNISCHE DATASHEETS)

3	Verliezer 2 <sup>de</sup> 1/2 finale	3e D2 Gold	3e D3 of D4	3 <sup>de</sup> Kampioenschap Ronde Réserve
4	Verliezer 1 <sup>e</sup> 1/2 finale	4e D2 Gold	4e D3 of D4	4 <sup>de</sup> Kampioenschap Ronde Réserve
5	Verliezer Barrage PO 2	5 <sup>de</sup> D2 Gold	5e D3 of D4	5 <sup>de</sup> Kampioenschap Ronde Réserve
6	Verliezer Barrage PO 1	6 <sup>de</sup> D2 Gold	6e D3 of D4	6 <sup>de</sup> Kampioenschap Ronde Réserve
7	Winnaar PlayDown	1e D2 Silver	7e D3 of D4	7 <sup>de</sup> Kampioenschap Ronde Réserve
8	Verliezer PlayDown	2e D2 Silver	8e D3 of D4	8 <sup>ste</sup> Kampioenschap Ronde Réserve
9		3e D2 Silver	9e D3 of D4	9 <sup>de</sup> Kampioenschap Ronde Réserve
10		4e D2 Silver	10e D3 of D4	
11		5e D2 Silver		
12		6e D2 Silver		
13				
14				
15				
16				
17				
18				

# REGLEMENT VAN DE RUGBYBOND

## ANNEXE 4

### COMPETITIIEGLEMENTEN (FORMULES EN TECHNISCHE DATASHEETS)

#### **d) Challenge WOMEN**

Challenge bij registratie.

Twizzit-correspondentie aan het begin van het seizoen en alleen ter informatie:  
Séries : LAD Challenge.

Als er 10 teams of minder zijn ingeschreven, wordt er een Challenge in één poule gehouden.

##### A) 1 Poule

Uit- en thuiswedstrijden.

De top 2 speelt in de Challenge WOMEN (CW) finale.

Eindstand seizoen :

In volgorde, de winnaar van de finale, de verliezer van de finale, de volgende in volgorde van rangschikking.

##### B) 2 Poules

Als er 2 poules mogelijk zijn, zijn er 2 rondes en een finale: de eerste is een kwalificatieronde die de volgorde van deelname aan de tweede ronde van het kampioenschap bepaalt.

2 poules (CWQ Gold en CWQ Silver) op basis van inschrijvingen, vastgesteld op basis van de ranglijsten van het vorige seizoen.

1<sup>e</sup> Ronde Kwalificatie.

Alleen eerste-leg wedstrijden.

Aan het einde van deze 1<sup>er</sup> kwalificatieronde,

- De top 3 en de beste van 4<sup>e</sup> in elke poule spelen in de CWGold-uitdaging.
- De anderen spelen in het CW Silver kampioenschap.

2<sup>e</sup> Ronde Kampioenschap

Alleen eerste-leg wedstrijden.

2 poules gebaseerd op de klassementen van de 1<sup>er</sup> kwalificatieronde.

CW Gold, CW Silver elk bestaande uit 7 teams (of minder voor CW Silver).

Het eindklassement is de basis voor de Qualifying Tour van het volgende seizoen.

##### CW Gold

De top 2 speelt in de WOMEN CW finale.

##### CW Silver

Eindstand seizoen :

In volgorde, de winnaar van de finale, de verliezer van de finale, de volgende 5 CW Gold, de CW Silver.

# REGLEMENT VAN DE RUGBYBOND

## ANNEXE 4

### COMPETITIIEGLEMENTEN (FORMULES EN TECHNISCHE DATASHEETS)

#### **e) Challenge-Mixed U14M / U15W en Mixed U16**

Development Formule die geen nationale titel toekent.

Vorm: Challenge.

Voor Mixed U14M/U15W: Competitie in 2 rondes: Kwalificatie en Challenge.

Voor Mixed U16 details zijn op het moment van schrijven nog niet beschikbaar.

Twizzit-correspondentie aan het begin van het seizoen en alleen ter informatie:

Séries : : U14 Q1, U14 Q2, U14 Q3, U14 Q4, U14 Q5 U16, Challenge D4.

#### **Mixed U14M/U15W**

1<sup>e</sup> Ronde Kwalificatie

Competitie Round Robin, alleen eenmalige wedstrijden.

VIJF (Q1 tot Q5): poules gebaseerd op de ranglijst van het vorige seizoen.

10 teams per poule voor Q1 tot Q3.

Ongeveer 8 teams voor elk van de poules Q4 en Q5.

De top 6 van Q1 speelt in de D1 Challenge

De laatste 4 van Q1 en de eerste 2 van Q2 spelen in de D2 Challenge

De 3<sup>e</sup> tot 7<sup>e</sup> plaatsen in Q2 en de 1<sup>e</sup> plaats in Q3 spelen in de D3 Challenge.

De 8<sup>e</sup> tot 10<sup>e</sup> plaatsen in Q2 en de 2<sup>e</sup> tot 4<sup>e</sup> plaatsen in Q3 spelen in de D4 Challenge.

De 5<sup>e</sup> tot en met 8<sup>e</sup> plaatsen in Q3 en de 1 en 2<sup>e</sup> plaats in Q4 spelen in de D5 Challenge.

Degenen die 9<sup>e</sup> en 10<sup>e</sup> stonden in Q3, 3<sup>e</sup> tot 5<sup>e</sup> in Q4 en 1<sup>e</sup> in Q5 spelen in de D6 Challenge.

De laatste 3 van Q4 en de laatste 7 van Q5 spelen de D7 Challenge in Round Robin formaat, eenmalige wedstrijden.

2<sup>e</sup> Ronde Challenge

Uit- en thuiswedstrijden behalve D7 in Round Robin single legs

ZEVEN Poules (D1 to D7) vastgesteld op basis van de kwalificatierangschikking

De eindrangschikking van het seizoen, in de volgorde van de D1 tot D7 poules en de rangschikking binnen de poules, wordt gebruikt als basis voor kwalificatie voor het volgende seizoen.

Eindklassement

1	1 van D1	13	1 van D3	25	1 van D5	37	1 van D7
2	2 van D1	14	2 van D3	26	2 van D5	38	2 van D7
3	3 van D1	15	3 van D3	27	3 van D5	39	3 van D7
4	4 van D1	16	4 van D3	28	4 van D5	40	4 van D7
5	5 van D1	17	5 van D3	29	5 van D5	41	5 van D7
6	6 van D1	18	6 van D3	30	6 van D5	42	6 van D7
7	1 van D2	19	1 van D4	31	1 van D6	43	7 van D7
8	2 van D2	20	2 van D4	32	2 van D6	44	8 van D7
9	3 van D2	21	3 van D4	33	3 van D6	45	9 van D7
10	4 van D2	22	4 van D4	34	4 van D6	46	10 van D7
11	5 van D2	23	5 van D4	35	5 van D6	47	11 van D7
12	6 van D2	24	6 van D4	36	6 van D6	48	12 van D7

# REGLEMENT VAN DE RUGBYBOND

## ANNEXE 4

### COMPETITIIEGLEMENTEN (FORMULES EN TECHNISCHE DATASHEETS)

#### **f) Challenge POWER GIRLS U18 & U15**

Ad hoc toernooien op inschrijving, meestal op zondag, bestaande uit trainingen en wedstrijden.

De organisatie van deze dagen is de verantwoordelijkheid van de Liga's en is afhankelijk van tijdige inschrijvingen.

- Voor Powergirls zijn er:
  - Festivals, voor alle U15 en U18 meisjes.
  - 2 kampioensdagen (NIEUW) op 5/10/24 en 5/04/25.
    - Op deze data zijn er geen wedstrijden voor de U14's en dames, dus elke club kan een team of een team in overleg vormen en deze 2 dagen spelen.
    - De 1<sup>e</sup> titel van het Belgisch Kampioenschap U15-WOMEN en U18-WOMEN ligt voor het grijpen!

o Mixar evenementen en wedstrijden staan vermeld in de kalender.

- Jeugdtoernooien U12 tot U6:
  - 10 nationale toernooien
  - 2 regionale toernooien RVL en LBFR (tijdens de vakantie)
  - Het Jeugdfestival vindt plaats in het weekend van 17 en 18 mei 25.

De indicatieve regels voor elke wedstrijd staan in de PG Technische Papieren.

#### **g) Cup & Plate**

**Vanaf seizoen 24-25 worden de CUP en Plate competities van de FBRB voor onbepaalde tijd opgeschort.**

# REGLEMENT VAN DE RUGBYBOND

## ANNEXE 4

COMPETITIIEGLEMENTEN (FORMULES EN TECHNISCHE DATASHEETSEN)

### Tabel TECHNISCHE PAPIEREN

Elke categorie maakt het voorwerp uit van een afzonderlijke technische fiche die apart gepubliceerd wordt op de FBRB-website.

Samenvatting van technische gegevensbladen in de vorm van een regel/categorie kruistabel

Regels		Comptities		Champions hip Men				Champions hip Mixed	Champions hip Women			Challenge Women	Challenge ower Girls	Challenge Mixed
		Divisions	D1/D1R	D2/D2R	D3/D3R	U18	U16	D1/D1R	D2	D3/D4	U18 U15	U16 - U14M U15W		
<b>REGELS VAN HET SPEL</b>	World Rugby 15-a-side regels & FBRB Reglement behalve zoals hieronder aangegeven	X	X	X	X	X	X	X	X	X	X	X	X	
<b>SPELVORM</b>	15 spelers op het terrein (Minimum 11)	X	X	D3	X	X	D1	X	X					
	15 spelers op het terrein (Minimum 10)			D3R			D1R			X			X	
	Van 15 tem 7 spelers/speelsters op het terrein													
	15 v 15											U18		
	10 v 10											U15		
<b>ENTENTE</b>	Niet toegelaten	X	X	X			X							
	Toegelaten				X	X		X	X	X	X	X	X	
<b>TERREIN</b>	Standard	X	X	X	X	X	X	X	X	X	X	X	X	
	Als 10 v 10 of minder : ½ terrein (70 x 50)												X	
	Als 12 v 12 : ¾ terrein (100 x 50) (verwijder 5m lijnen)												X	
<b>WEDSTRIJD DUUR</b>	2 x 40 minuten	X	X	X			D1	X						
	2 x 35 minuten				X				X			U18		
	2 x 30 minuten met 2 optionele pauzes (15' en 45')					X	D1R			X		U15	X	
	D3R 10 vs 10 of meer spelers, tijdsduur van de wedstrijd kan aangepast worden indien beide ploegen hiermee akkoord zijn			D3R										
<b>WEDSTRIJD BLAD</b>	Maximum 23 spelers waaronder 8 wissels	X					X							
	Maximum 22 spelers waaronder 7 wissels		X	X	X	X		X	X	X	U18	X		
	Maximum 15 spelers										U15			
	Proportionaliteitsregel: maximaal 7 wisselerspelers in verhouding tot het team met het laagste aantal spelers (bijv. A 14 vs B 21, A 12 vs B 19, etc).			D3R			D1R			X			X	
	Minimumleeftijd : 16 jaar (medische en ouderlijke machtigingen)						X							
	Minimumleeftijd : 15 jaar (medische en ouderlijke machtigingen)						D1R	X						
	Minimumleeftijd : 14 jaar (medische en ouderlijke machtigingen)								X	X				
	MINIMUM 1ste LIJN SPELERS VERPLICHT Ploeg van 15 spelers of minder : 3 spelers Ploeg van 16 tot 18 spelers : 4 spelers Ploeg van 19 tot 22 spelers : 5 spelers Ploeg van 23 spelers : 6 spelers	X	X	X	X	X	D1	X	X					
	VERVANGINGEN 1° LIJN SPELERS Ploeg van 13 spelers of meer : 4 spelers										X			
<b>AANTAL SPELERS</b>	Minder dan 11 spelers, voor en na de aftrap van de wedstrijd = FFS Ondergenummerd team voltooid EN vriendschappelijke wedstrijd = ffa	X	X	D3	X	X	D1	X	X					
	Minder dan 10 spelers, voor en na de aftrap van de wedstrijd = FFS Ondergenummerd team voltooid EN vriendschappelijke wedstrijd = ffa			D3R			D1R			X			X	

# REGLEMENT VAN DE RUGBYBOND

## ANNEXE 4

### COMPETITIIEGLEMENTEN (FORMULES EN TECHNISCHE DATASHEETS)

TIJDENS DE WEDSTRIJD	Niet meer dan 2 spelers verschil tussen de teams			D <sub>3</sub> R	Q <sub>3</sub> & 4 D <sub>4</sub> & 5	D <sub>4</sub> & 5	D <sub>1</sub> R			X		X
	Bij de aanvang van de wedstrijd gelijk aantal spelers op het terrein .			D <sub>3</sub> R			D <sub>1</sub> R			X		X
	Symmetrie in het aantal spelers gedurende de wedstrijd. Indien de ploegen dit wensen, kunnen ze ook bv. met 11 tegen 11 of 12 tegen 12 spelen.											X
WISSELS	Rolling-subst max 12 (c.f. 2.6 Wedstrijden)	X	X	D <sub>3</sub>	X	X	X	X	X			
	Onbeperkt wisselen als het spel stil ligt.			D <sub>3</sub> R			D <sub>1</sub> R			X	X	X
HERSEN-SCHUDDING	<b>VERPLICHT: IDENTIFICEER EN VERLAAT DE SPELER</b>	X	X	X	X	X	X	X	X	X	X	X
BESCHERMING	Gebitsbeschermers verplicht voor iedereen onder de 18 jaar. Voor iedereen ten zeerste aanbevolen.	X	X	X	X	X	X	X	X	X	X	X
TACKLE	Verboden boven de gordel. Straf: Strafschop					X	D <sub>1</sub> R		X	X	X	X
	Met 2 tackelen verboden Sanctie: Strafschop					X	D <sub>1</sub> R		X		U <sub>15</sub>	X
SCRUMS	"Front-Five": minimumleeftijd: 18 jaar	X	X	X			X	X	X			
	Scrum niet duwen en niet hoeken (5 spelers in scrum)										U <sub>15</sub>	
	Scrum niet duwen en niet hoeken						D <sub>1</sub> R			X		X
	Gesimuleerde, onbetwiste scrums op verzoek van een team			D <sub>3</sub> R								
	Maximale stuwkracht van 1,5 meter				X	X		X	X		U <sub>18</sub>	
	Geen scrum verder dan 45° gedraaid				X	X		X	X		U <sub>18</sub>	
	Gelijk aantal speelsters in de scrum tijdens heel het spel			D <sub>3</sub> R	X	X	D <sub>1</sub> R		X	X	X	X
LINE-OUT	[15 tot 13] = 8 spelers in scrum [12 of 11] = 6 spelers in scrum 10 v 10 = 5 speelsters in scrum Het shorthanded team bepaalt het aantal spelers in scrum			D <sub>3</sub> R		X	D <sub>1</sub> R			X		X
	Betwist - opgeheven met voorgrip op shorts										U <sub>18</sub>	
ONEERLIJK SPEL	Betwist - niet opgeheven										U <sub>15</sub>	
	Gele kaart: de speler wordt vervangen 5min										X	X
SQUEEZE BALL	Rode kaart: de speler wordt definitief vervangen										X	X
	<b>VERBODEN Sanctie : Strafschop</b>				X	X	D <sub>1</sub> R	X	X	X	X	X
	Deze actie houdt in dat de baldraagster: naar de grond gaat, knieën op de grond, de bal beschermd met haar lichaam en de bal tussen haar benen doorgeeft opdat een medespeelster de bal kan recupereren. Dit is een gevaarlijke spelfase voor de speelster op de grond waarbij haar nek onbeschermd is tov de tegenpartij en waarbij deze ook onderhevig is aan het duwen van haar eigen medespeelsters				X	X	D <sub>1</sub> R	X	X	X	X	X

# REGLEMENT VAN DE RUGBYBOND

## ANNEXE 5

### TAKEN EN VERANTWOORDELIJKHEDEN VAN MOC (MATCH OFFICIALS COMMITTEE) EN HAAR LEDEN

Annexe 5 Taken en verantwoordelijkheden van MOC (Match Officials Committee) en haar leden

Onze verplichtingen:

- Voorziening van wedstrijden:

Te voorzien, met alle gebruikelijke voorbehouden wat betreft de daadwerkelijke beschikbaarheid van wedstrijdofficials :

- Men
- D1 volledige set (1 veldscheidsrechter, 2 touchsassistenten, 1 commissaris - afhankelijk van beschikbaarheid).
- D1R 1 veldscheidsrechter (1 van de 2 touchsassistenten uit de D1 wedstrijd).
- D2 & D3 2 scheidsrechters (1 veldscheidsrechter en 1 touchassistent).
- D2R/D3R 1 veldscheidsrechter (de assistent van de D2/D3 wedstrijd).
- Women D1 & D2 1 veldscheidsrechter
- U18 D1 & D2 1 veldscheidsrechter
- U16 D1 & D2 1 veldscheidsrechter
- Regionaal 1 veldscheidsrechter.

Al het andere is uitgesteld en wordt beschikbaar gesteld op basis van beschikbaarheid.

- Opleiding
- - Organiseer 3 bijeenkomsten voor alle scheidsrechters in België.
- - Organiseer speciale bijeenkomsten voor de beste scheidsrechters in België, om ervaringen te delen en de consistentie tussen officials te verbeteren; deze bijeenkomsten kunnen face-to-face of online zijn.
- 

Wordt aangevuld indien aanpassingen en fijnere details nodig zijn dan die vermeld in [1.2.3.1.3 Commissie van wedstrijdofficials \(MOC\)](#).

# REGLEMENT VAN DE RUGBYBOND

## ANNEXE 6

### QUOTA VAN WEDSTRIJDOFFICIALS PER CLUB

#### Annexe 6 Quota van wedstrijdofficials per club

De verplichting om officiële scheidsrechters op te leiden en ter beschikking te stellen, is vastgelegd in het Reglement van de Rugbybond [Art. 51 Scheidsrechters](#).

#### **Principe**

Elke club is verplicht om zijn scheidsrechters evenveel wedstrijden te laten fluiten dan er wedstrijden zijn hun teams die ingeschreven zijn in de officiële competities.

Eventuele boetes voor het niet naleven van deze quotum worden berekend door het aantal wedstrijden dat door clubofficials is gefloten, af te trekken van de helft van de som van de wedstrijden van de teams van de club per seizoen.

Wedstrijdbonussen worden toegekend aan clubs die meer wedstrijden verzekeren dan hun quotum of als sommige van de scheidsrechters voldoen aan bepaalde leeftijdscriteria.

#### **Berekeningsregels**

Het quotum van wedstrijden die moeten worden verzekerd door officiële scheidsrechters van elke club wordt als volgt berekend:

- Bereken voor elk geregistreerd team het aantal officiële wedstrijden waarin het zal deelnemen in het kampioenschap, de bekerwedstrijden ('Cup' of 'Plate'), of andere mogelijke wedstrijden. Dit aantal wedstrijden houdt geen rekening met wedstrijden buiten de reguliere fase van de competitie (play-off of play-down), noch met teams van U14 en jongere leeftijdscategorieën.
- Bereken het aantal assistent-scheidsrechters per team en per wedstrijd in functie in de divisies waar ze gepland staan.
- Alleen categorieën waarvoor een Match Official is aangesteld door de MOC tellen mee voor dit quotum.

In het geval dat een wedstrijdofficial van een club, die door de MOC volgens de regels is aangewezen voor een wedstrijd, zich niet verontschuldigt binnen de **24 uur voorafgaand aan de wedstrijd** termijn, of niet komt opdagen om de aan hem toegewezen wedstrijd te fluiten, wordt een wedstrijd toegevoegd aan het quotum van zijn club. Gevallen van verhindering wegens overmacht worden overgelaten aan het oordeel van de Kampioenschapscommissie, de MOC of de bevoegde tuchtorganen.

Aan het begin van het seizoen wordt aan elke club een tabel verstrekt met het aantal wedstrijden dat door de officials van de club moet worden verzekerd.

In geval van onenigheid hebben de clubs 2 weken vanaf de ontvangst van de kennisgeving de tijd om een klacht in te dienen bij het secretariaat van de FBRB en de Kampioenschapscommissie. Aan deze klacht kunnen geen rechten worden ontleend.

#### **Wedstrijdofficials tellen mee voor quota**

Verschillende soorten Officials worden meegeteld in de quota:

- De officiële scheidsrechters (gevalideerd door de MOC) die zijn aangesteld voor een competitie- of bekerwedstrijd. Scheidsrechters kunnen niet worden aangesteld als scheidsrechter bij hun club, met uitzondering van scheidsrechters **Women of** die op 1<sup>e</sup> januari van het lopende **seizoen23** jaar of jonger zijn.
- Niet-aangestelde officiële scheidsrechters **Women of** die op 1<sup>e</sup> januari van het lopende seizoen **23** jaar of jonger zijn en die een wedstrijd fluiten waarvoor geen officiële scheidsrechter is aangewezen of waarvoor de aangewezen officiële scheidsrechter niet aanwezig is geweest. Zij zullen ook opgenomen worden in de quota, wanneer ze scheidsrechter zijn bij hun club, zelfs voor categorieën waarvoor geen scheidsrechter is aangesteld of gepland (dit betreft geen U14-wedstrijden).

# REGLEMENT VAN DE RUGBYBOND

## ANNEXE 6

### QUOTA VAN WEDSTRIJDOFFICIALS PER CLUB

- De officiële scheidsrechters die zijn aangesteld voor een officiële school-, universiteits- of internationale wedstrijd.
- De officiële scheidsrechters die zijn aangesteld voor een officieel rugby 7-toernooi.
- Scheidsrechters, die door Rugby Europe of World Rugby zijn aangesteld voor een officiële Rugby 15-wedstrijd of officiële Rugby 7-toernooi.
- Scheidsrechtersrondersteuner bij nationale jeugdbijeenkomsten. Deze moet gediplomeerd zijn (niveau 1-2 of 3 of COMO) en ouder dan 20 jaar zijn op 1 januari van het lopende seizoen. Hij moet gedurende het hele toernooi aanwezig zijn en verbindt zich ertoe de specifieke regels van de jeugdschool te kennen, zodat hij vragen van scheidsrechters en coaches kan beantwoorden.
- Het verantwoordelijke van de jeugdschool of het secretariaat van de club stuurt uiterlijk drie dagen na de bijeenkomst een e-mail naar het MOC met de naam/achternaam van de scheidsrechter en een foto van het scheidsrechtersteam met de verantwoordelijk moet gediplomeerd zijn (niveau 1-2 of 3 of COMO) en ouder dan 20 jaar zijn op 1<sup>e</sup> januari van het lopende seizoen. Hij moet gedurende het hele toernooi aanwezig zijn en verbindt zich ertoe de specifieke regels van de jeugdschool te kennen, zodat hij vragen van scheidsrechters en coaches kan beantwoorden. Het verantwoordelijke van de jeugdschool of het secretariaat van de club stuurt uiterlijk drie dagen na de bijeenkomst een e-mail naar de MOC met de naam/achternaam van de scheidsrechter en een foto van het scheidsrechtersteam met de club verantwoordelijke
- De officiële scheidsrechters die deelnemen aan de festivals van de jeugdscholen (1 wedstrijd per dagdeel).

Het scheidsrechteren van een wedstrijd kan tellen als twee wedstrijden (bonus) voor het quotum:

- dit enkel voor officiële aangeduide scheidsrechters die jonger dan 23 jaar zijn op 1<sup>e</sup> januari van het lopende seizoen, voor een maximum van 10 wedstrijden per scheidsrechter ;
- **Alleen voor officiële Women scheidsrechters en voor maximaal 10 wedstrijden per scheidsrechter.**
- **De regel voor officiële scheidsrechters jonger dan 23 jaar en officiële vrouwelijke scheidsrechters kan niet cumulatief worden toegepast.**
- deze bonus kan ook gegeven worden voor officiële U14-wedstrijden.

### **Boetes en verdeling**

De berekening van de boetes is het verschil tussen het aantal wedstrijden dat moet worden gefloten, gebaseerd op de tabel die voor begin van het seizoen is verzonden, en het aantal wedstrijden dat daadwerkelijk is gefloten door de wedstrijdofficials van de club, zoals hierboven beschreven..

Boetes en regularisaties moeten op het einde van het seizoen door de Federatie worden verzonden en moeten voor de start van het volgende seizoen worden betaald.

De boetes bedragen

- 50€ per wedstrijd van het niet gerespecteerde quotum.

Indien een club zijn quotum bereikt heeft of beter doet met 20% zal:

- en reductie van een halve wedstrijd zal in aanmerking worden genomen voor wedstrijden die boven hun quotum worden voorzien, verhoogd met 20%.
- 25 € per extra gefloten wedstrijd toegekend worden aan de club.

# REGLEMENT VAN DE RUGBYBOND

## ANNEXE 7

### FAIR-PLAY

Annexe 7 Fair-Play

- Project nog in de evaluatie- en definitiefase.

# REGLEMENT VAN DE RUGBYBOND

## ANNEXE 8

### EERSTE VEREISTEN VOOR STAFLEDEN PLOEGEN

#### Annexe 8      Eerste vereisten voor stafleden ploegen

Verplichting voor alle coaches in de staf

- de onlinecursus '**Omgaan met Hersenschuddingen voor het Grote Publiek**' te volgen

<https://passport.world.rugby/nl/welzijn-van-de-speler/omgaan-met-hersenschuddingen-voor-het-grote-publiek/omgaan-met-hersenschuddingen-voor-het-grote-publiek/>

- het WR-certificaat te behalen dat aan deze opleiding is gekoppeld en dit certificaat toe te voegen aan het Twizzit-profiel van de persoon.

<https://passport.world.rugby/nl/login?returnUrl=%2fnl%2fwelzijn-van-de-speler%2fomgaan-met-hersenschuddingen-voor-het-grote-publiek%2fover-hersenschuddingen%2fexamen%2f>

Om dit examen af te leggen, moet u zich vooraf inschrijven bij [World Rugby Passport](#)

<https://passport.world.rugby/nl/login/?action=register>

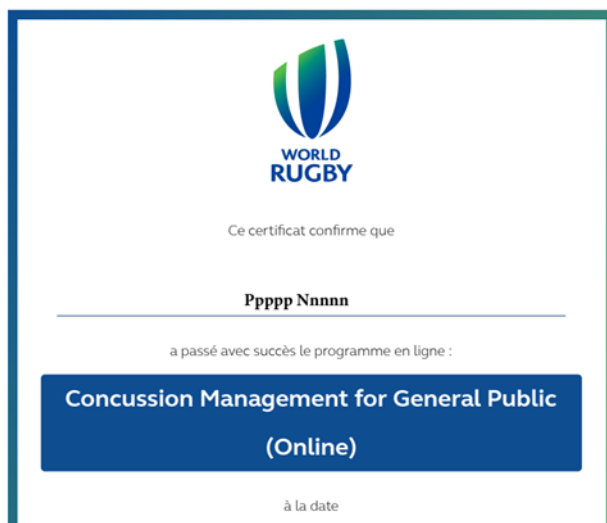

# REGLEMENT VAN DE RUGBYBOND

## ANNEXE 9 TECHNISCHE ZONE

### Annexe 9 Technische zone

Technische zone: een aangewezen zone, als bedoeld in spelregel 1 van World Rugby, waar alleen 2 waterdragers en 2 leden van de medische staf en 1 coach of trainer toegang hebben en waar ze moeten blijven totdat zij opgeroepen worden. De Match Officials hebben ook toegang tot deze zone. wisselerspelers (reservespelers) en gewisselde spelers worden toegelaten om hun dorst te lessen.

Volgens de spelregels liggen de technische zones naast het speelveld. Afhankelijk van het speltype en -niveau alsook van het stadion waar de wedstrijd gespeeld wordt, kunnen er in de technische zones artsen, fysiotherapeuten (kinesisten), waterdragers en trainer of coach aanwezig zijn.

Afmetingen: Breedte: 3 m, Lengte: max 10 m.

Tussen de zijlijn en de technische zone 2 m openlaten voor de scheidsrechters.

De technische zone moet zich op 10 m ter weerszijden van de middenlijn bevinden

Hierna de door World Rugby aanbevolen varianten.

Voor rugby met vijftien spelers

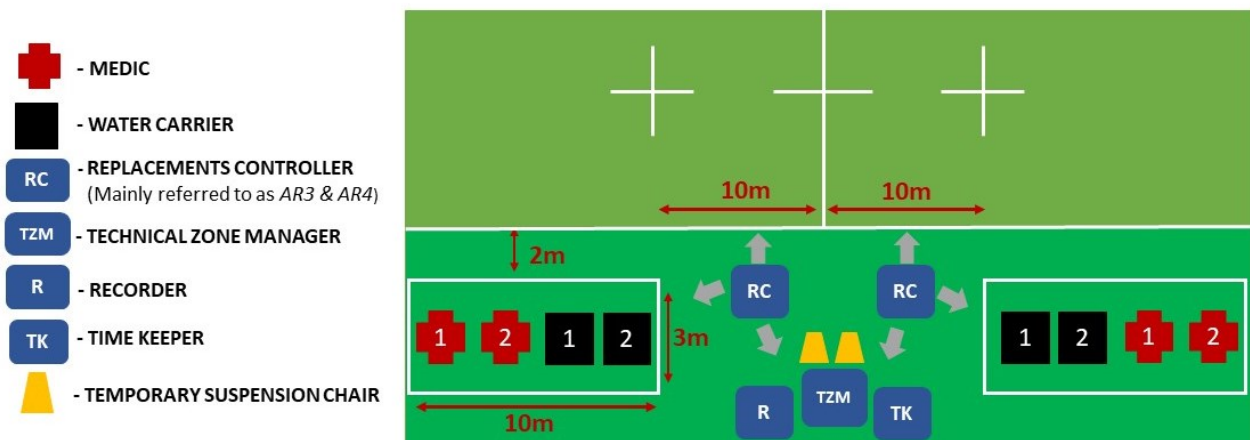

Voor rugby met zeven spelers

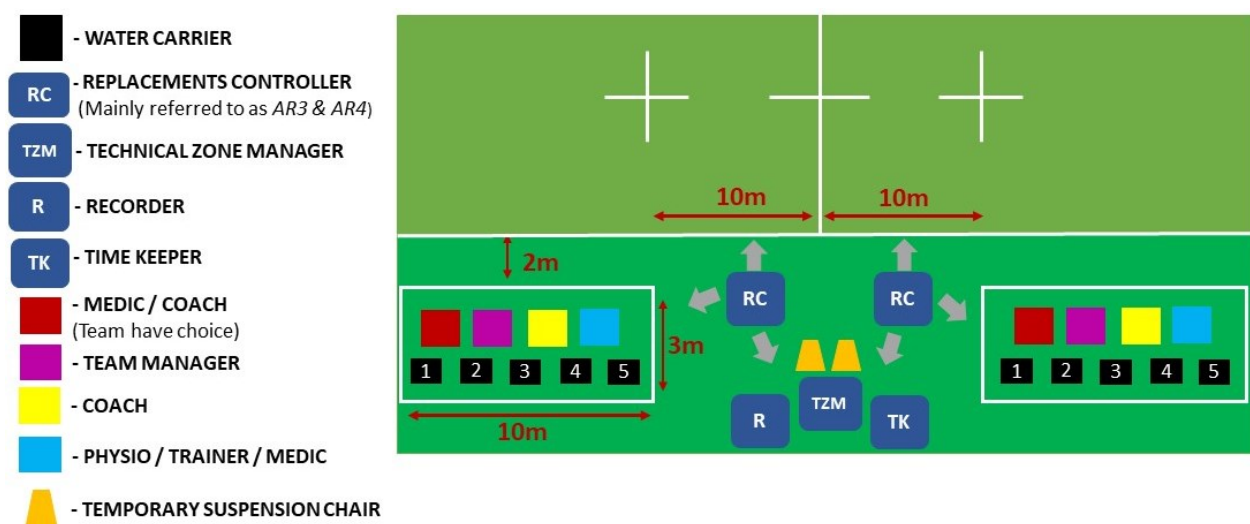

In België bestaat geen van deze rollen of worden ze gelijktijdig uitgeoefend door een en dezelfde persoon, zoals de wedstrijdcommissaris.

# REGLEMENT VAN DE RUGBYBOND

## ANNEXE 9 TECHNISCHE ZONE

Specifiek toegewezen zone: zie [Art. 99](#). Het mag grenzen aan de technische ruimte, met inachtneming van de 2 meter doorgang voor de scheidsrechters.

# REGLEMENT VAN DE RUGBYBOND

## ANNEXE 10

### VELDEN

#### Annexe 10 Velden

#### **Afmetingen van rugbyvelden in België**

De drie entiteiten die samen het rugby in België vormen, hebben de volgende minimumafmetingen vastgelegd voor de rugbyvelden in België. Om internationale competities mogelijk te maken, zijn de internationale afmetingen van toepassing. Meer informatie is te vinden op de website van World Rugby: <https://www.world.rugby/the-game/laws/law/1>

Hieronder staan de internationale en nationale afmetingen; op de laatste pagina staat een tekening van het speelveld met de nationale afmetingen.

Afmetingen	Lengte van het speelveld	Lengte van het doelgebied ( <i>in-goal</i> )	breedte	uitloop
Internationale afmetingen	94-100 m	6-22 m	68-70 m	5 m
Nationale afmetingen BE	90-100 m	6-22 m	63-70 m	3,5 m-5 m 3 m-5 m achter doelgebied

Als de afmetingen niet gegarandeerd zijn, moet van tevoren een aanvraag met tekeningen ingediend worden bij de commissie sportinfrastructuur, die een beslissing ter zake neemt. In dit laatste geval kan het zijn dat een club bepaalde wedstrijden in hogere divisies niet op dit veld kan spelen.

**Uitloopruimten** mogen niet minder dan 3,5 m uit de zijlijnen en 3 m achter het doelgebied liggen, maar met een aanbevolen afstand van 5 m. Als de uitloopruimte kleiner is dan het minimum, moet de organiserende club een risicoanalyse uitvoeren.

Het **speelomheining** bestaat uit het speelveld (inclusief het doelgebied) en de perimeterzone. Voor zover mogelijk moet de perimeterzone vijf meter breed zijn, maar mag deze niet smaller zijn dan 3,5 meter voor mannen en 3 meter voor vrouwen. Bij sportaccommodaties met afscheidingen tussen het publiek en de spelers reikt het speelomheining tot aan deze afscheidingen

De **technische zone** ligt op 2 m van de zijlijn, net als de vlaggen van de middenlijn en de 22-meterlijn.

**Kunstgrasvelden.** De richtlijnen qua afmetingen zijn identiek, maar kunstgrasvelden moeten voldoen aan [Reglement 22 van World Rugby](#) om de veiligheid van de spelers te garanderen.

Het speelveld moet getest worden conform reglement 22.

In België is de Universiteit Gent geaccrediteerd om deze test uit te voeren, maar ook andere organisaties in het buitenland zijn daartoe in staat.

#### **Verlichting**

Hieronder staat de verlichtingssterkte in lux die nageleefd moet worden voor de verlichting van rugbyvelden. Lux is de eenheid van verlichtingssterkte per vierkante meter. Dit wordt ook wel "**constante luminantie**" genoemd (in het Engels *maintained illuminance*) omdat de verlichting niet op volle sterkte blijft branden. Na langdurig gebruik gaat een deel van het lichtrendement verloren. Daarom spreken we van de minimaal te handhaven gemiddelde lichtsterkte. In technische documenten wordt daarnaar ook verwezen met het symbool Eav.

De lichtmasten en verlichtingspalen zijn onderworpen aan de Europese norm EN12193. De onderstaande tabel geeft een aanwijzing voor de lichtsterkte per zone op het speelveld.

# REGLEMENT VAN DE RUGBYBOND

## ANNEXE 10

### VELDEN

	Wedstrijden	Trainings
Constance luminantie	250 lux	100 lux

Er zijn ook een aantal andere parameters waarmee men rekening kan houden, zoals:

- Uniformiteit: een maat voor de uniformiteit van licht op het speelveld. Die wordt berekend door de minimale verlichtingssterkte in lux te delen door het gemiddelde aantal lux.
- Verblinding (in het Engels *glare*): verminderde zichtbaarheid als gevolg van sterk direct licht. In rugby wordt dit uitgedrukt in 9 punten.
- Kleur: verwijst naar de nauwkeurigheid van licht ten opzichte van werkelijk daglicht.

Meer informatie hierover is te vinden in het [document van England Rugby](#)

# REGLEMENT VAN DE RUGBYBOND

## ANNEXE 10

### VELDEN

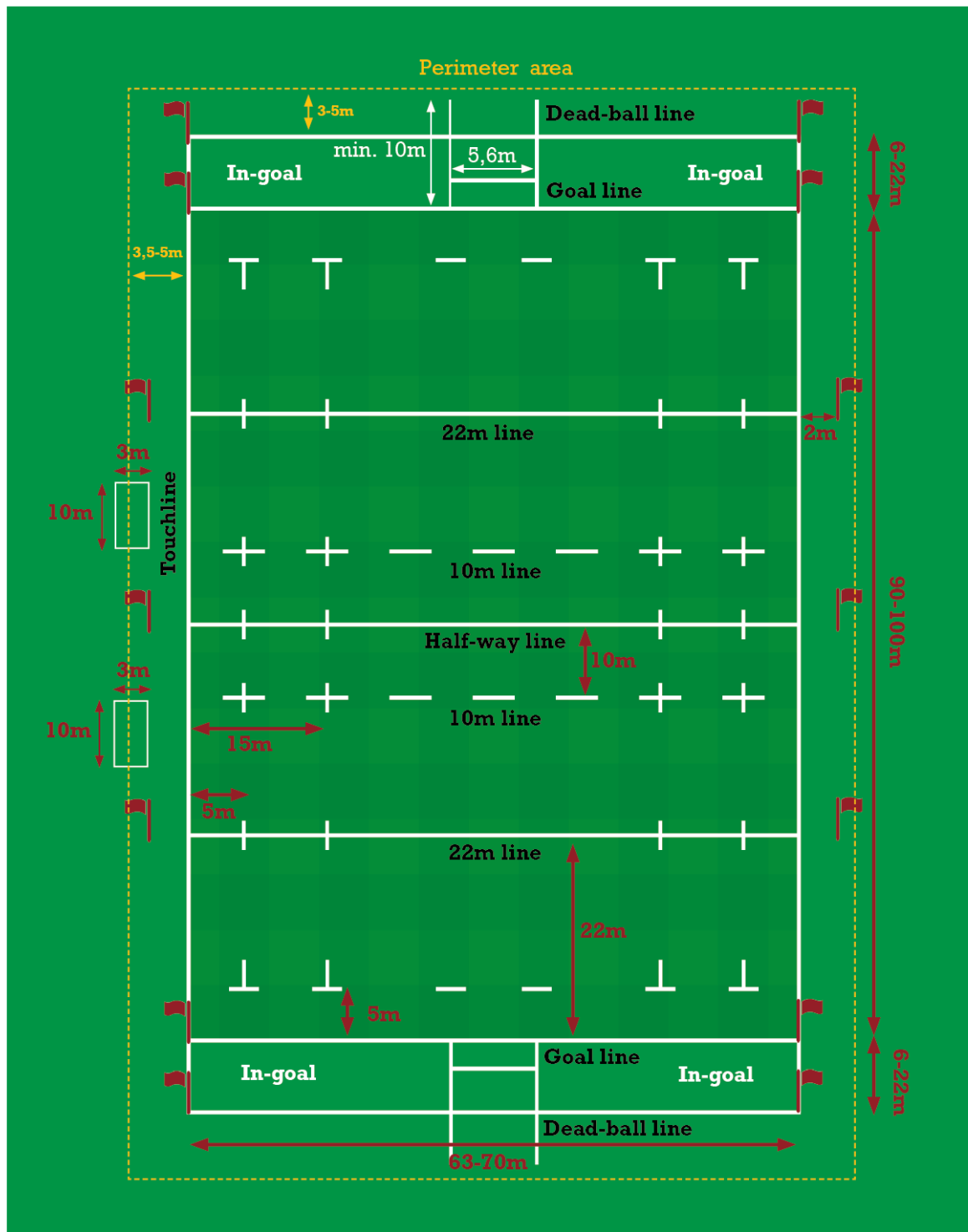

# REGLEMENT VAN DE RUGBYBOND

## ANNEXE 10

### VELDEN

#### Doelpalen

De verticale doelpalen zijn minstens 10 m hoog en staan 5,6 m uit elkaar. De dwarslat ligt 3 m boven de grond, gemeten aan de bovenkant.

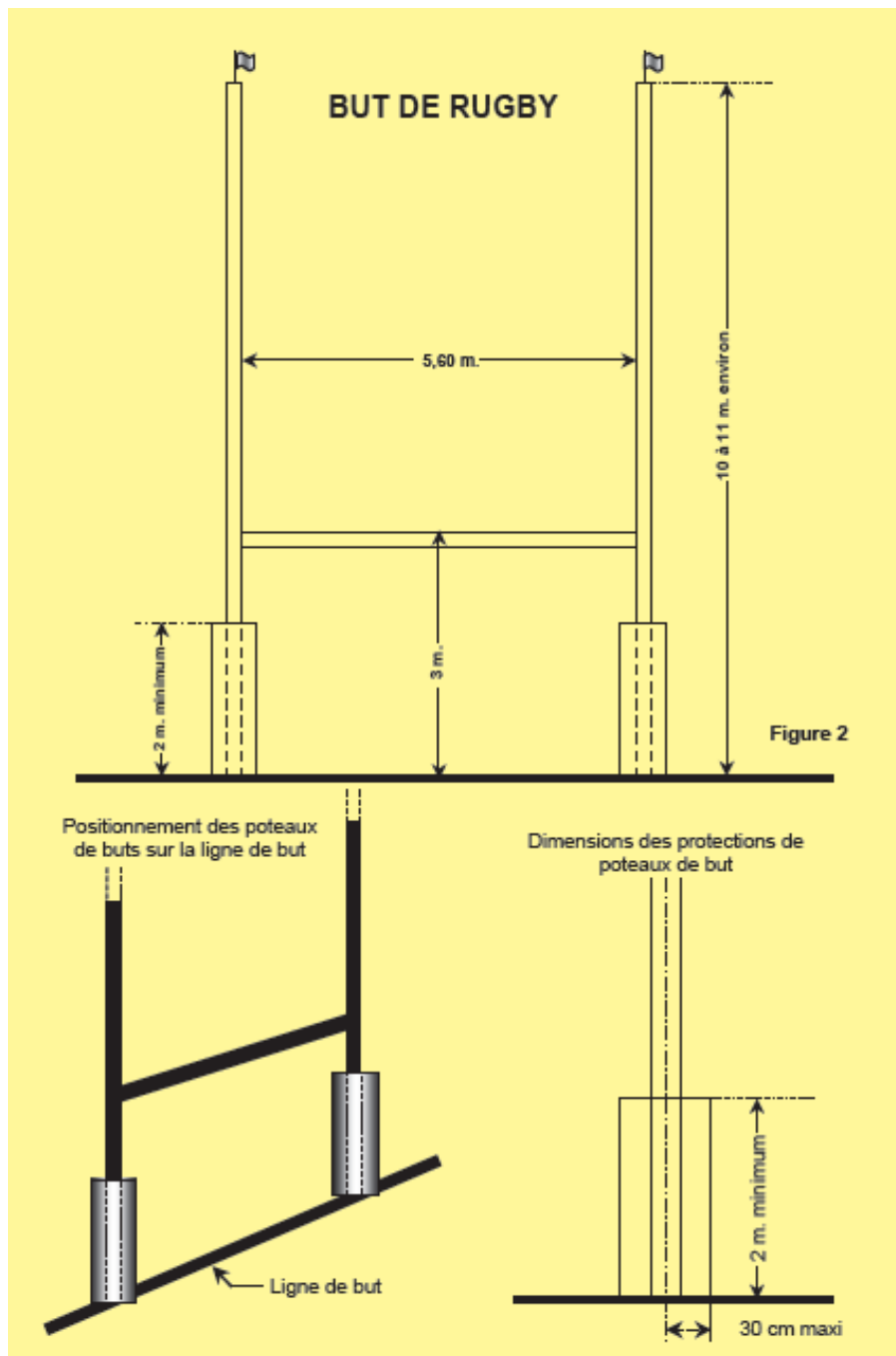

BUT DE RUGBY	RUGBY PALEN
10 à 11 m environ	± 10 tot 11 m
2 m minimum	min. 2 m
Positionnement des poteaux de but sur la ligne de but	Plaats van doelpalen op doellijn
Ligne de but	Doellijn
Dimensions des protections de poteaux de but	Afmetingen van paalbeschermers
30 cm maxi	max. 30 cm

# REGLEMENT VAN DE RUGBYBOND

## ANNEXE 11

### TABEL MET SANCTIES FBRB

Annexe 11 Tabel met sancties FBRB

In punt **2.8 Sancties** van het sportieve gedeelte worden de principes en reikwijdte van de sancties verduidelijkt.

Automatische sancties: zie **Art. 128 Gele en rode kaarten**.

De onderstaande tabel verduidelijkt de sancties voor oneerlijk spel (foul play), zoals aanbevolen door World Rugby voor spelers van de categorie Senioren. In geval van afwijking zijn de in deze bijlage vermelde sancties van toepassing.

De duur van de sanctie is gebaseerd op de mate van ernst van het gedrag van de speler die de overtreding begaat.

Low-end (LE) = geringe ernstgraad, Mid-range (MR) = matige ernstgraad, Top-end (TE) = aanzienlijke ernstgraad, Max. = maximum.

Voor de spelers van de categorieën U18 tot U15 wordt deze duur verminderd met 2/3; voor de categorie U14 en lager wordt de duur gehalveerd.

Deze duur blijft echter afhankelijk van de beoordeling van de feiten door de bondsprocureur, de geschillencommissie en de beroepscommissie wat het strafvoorstel of de sanctie zelf betreft die tot 4 jaar kan duren, of levenslang in extreme gevallen.

Er is een gelijkwaardigheid tussen weken en wedstrijden. In dit geval hebben we het over weken of officiële wedstrijden, niet over kalendertijd.

<b>Regel</b>	<b>Beschrijving</b>	<b>Sancties World Rugby</b>
9.11	Spelers mogen niets doen wat roekeloos of gevaarlijk is voor anderen, waaronder aanvallen met uitgestoken elleboog of onderarm, of op of over een tackelaar springen.	LE – 2 weken/wedstrijden MR – 6 weken/wedstrijden TE – 10+ weken/wedstrijden Max. – 52 weken/wedstrijden
9.12	Een speler mag niemand fysiek aanvallen. Fysiek geweld omvat maar is niet beperkt tot:	
	Bijten	LE – 12 weken/wedstrijden MR – 18 weken/wedstrijden TE – 24+ weken/wedstrijden Max. – 208 weken/wedstrijden
	Opzettelijk contact met het oog of de ogen	LE – 12 weken/wedstrijden MR – 18 weken/wedstrijden TE – 24+ weken/wedstrijden Max. – 208 weken/wedstrijden
	Onvoorzichtig contact met het oog of de ogen	LE – 6 weken/wedstrijden MR – 12 weken/wedstrijden TE – 18+ weken/wedstrijden Max. – 208 weken/wedstrijden
	Contact met het ooggebied	LE – 4 weken/wedstrijden MR – 8 weken/wedstrijden TE – 12+ weken/wedstrijden Max. – 52 weken/wedstrijden

# REGLEMENT VAN DE RUGBYBOND

## ANNEXE 11

### TABEL MET SANCTIES FBRE

	Stompen of slaan met de hand, arm, elleboog of schouder	LE – 2 weken/wedstrijden MR – 6 weken/wedstrijden TE – 10+ weken/wedstrijden Max. – 52 weken/wedstrijden
	Een kopstoot geven	LE – 6 weken/wedstrijden MR – 10 weken/wedstrijden TE – 16+ weken/wedstrijden Max. – 104 weken/wedstrijden
	Een kniestoot geven	LE – 4 weken/wedstrijden MR – 8 weken/wedstrijden TE – 12+ weken/wedstrijden Max. – 52 weken/wedstrijden
	Stampen of trappen op een tegenstander (stamping)	LE – 2 weken/wedstrijden MR – 6 weken/wedstrijden TE – 12+ weken/wedstrijden Max. – 52 weken/wedstrijden
	Doen struikelen / met opzet doen vallen	LE – 2 weken/wedstrijden MR – 4 weken/wedstrijden TE – 8+ weken/wedstrijden Max. – 52 weken/wedstrijden
	Een schop / trap geven	LE – 4 weken/wedstrijden MR – 8 weken/wedstrijden TE – 12+ weken/wedstrijden Max. – 52 weken/wedstrijden
9.12	Een speler mag niemand verbaal beledigen. Verbaal geweld omvat onder meer haatspraak gebaseerd op iemands geloofsovertuiging, huidskleur, nationaliteit of etnische afkomst en seksuele geaardheid.	LE – 6 weken/wedstrijden MR – 12 weken/wedstrijden TE – 18+ weken/wedstrijden Max. – 52 weken/wedstrijden
9.13	Een speler mag een tegenstander niet vroeg, laat of gevaarlijk tackelen. Gevaarlijk tackelen omvat, maar is niet beperkt tot, het tackelen of proberen een tegenstander boven de schouderlijn te tackelen, zelfs als de tackle onder de schouderlijn begint.	LE – 2 weken/wedstrijden MR – 6 weken/wedstrijden TE – 10+ weken/wedstrijden Max. – 52 weken/wedstrijden
9.14	Een speler mag een tegenstander zonder bal niet tackelen.	LE – 2 weken/wedstrijden MR – 6 weken/wedstrijden TE – 10+ weken/wedstrijden Max. – 52 weken/wedstrijden
9.15	Behalve in een scrum, ruck of maul mag een speler die de bal niet draagt een tegenstander die de bal niet draagt niet vasthouden, duwen, aanvallen of hinderen.	LE – 2 weken/wedstrijden MR – 4 weken/wedstrijden TE – 6+ weken/wedstrijden Max. – 52 weken/wedstrijden
9.16	Een speler mag een tegenstander die de bal draagt niet aanvallen of onderuithalen zonder te proberen deze speler vast te pakken.	LE – 2 weken/wedstrijden MR – 6 weken/wedstrijden TE – 10+ weken/wedstrijden Max. – 52 weken/wedstrijden
9.17	Een speler mag een tegenstander niet tackelen, trekken, duwen of vastgrijpen als diens voeten van de grond zijn.	LE – 4 weken/wedstrijden MR – 8 weken/wedstrijden TE – 12+ weken/wedstrijden Max. – 52 weken/wedstrijden

# REGLEMENT VAN DE RUGBYBOND

## ANNEXE 11

### TABEL MET SANCTIES FBRB

9.18	Een speler mag een tegenstander niet van de grond tillen en laten vallen of de grond inboren zodat de speler op zijn hoofd en/of schouders op de grond terecht komt.	LE – 6 weken/wedstrijden MR – 10 weken/wedstrijden TE – 14+ weken/wedstrijden Max. – 52 weken/wedstrijden
9.19	Gevaarlijk spel in een scrum a. Een eerste rij van een scrum mag zich niet vormen op een afstand van de eerste rij van de tegenstander en dan onbesuisd inkomen. b. De eerste rij van een scrum mag niet de tegenstander naar zich toe trekken. c. Een speler op de eerste rij mag niet opzettelijk een tegenstander optillen of opwaarts uit een scrum forceren. d. Een speler op de eerste rij mag niet opzettelijk een scrum laten instorten.	LE – 2 weken/wedstrijden MR – 4 weken/wedstrijden TE – 8+ weken/wedstrijden Max. – 52 weken/wedstrijden
9.20	Gevaarlijk spel in een ruck of maul. a. Een speler mag niet in een ruck of maul aanvallen. Een aanval is elk contact zonder zich te binden aan een andere speler in de ruck of maul. b. Een speler mag geen contact maken met een tegenstander boven de schouderlijn. c. Een speler mag niet opzettelijk een ruck of maul laten instorten. d. Een speler mag de fetcher uit de ruck halen, maar mag zijn gewicht niet op die speler laten vallen of op de onderste ledematen van die speler richten.	LE – 2 weken/wedstrijden MR – 6 weken/wedstrijden TE – 10+ weken/wedstrijden Max. – 52 weken/wedstrijden  LE – 2 weken/wedstrijden MR – 4 weken/wedstrijden TE – 8+ weken/wedstrijden Max. – 52 weken/wedstrijden
9.25	Een speler mag niet opzettelijk een tegenstander die net de bal heeft gekickt aanvallen of belemmeren.	LE – 2 weken/wedstrijden MR – 6 weken/wedstrijden TE – 10+ weken/wedstrijden Max. – 52 weken/wedstrijden
9.27	Een speler mag niets in de speelruimte doen dat tegen de geest van sportiviteit is, inclusief maar niet beperkt tot:: Aan het haar trekken of dit vastgrijpen Iemand bespuwen Grijpen, omwringen van of knijpen in de geslachtsdelen (en/of de borsten in het geval van vrouwelijke spelers) Andere daad of handeling	 LE – 2 weken/wedstrijden MR – 4 weken/wedstrijden TE – 6+ weken/wedstrijden Max. – 52 weken/wedstrijden  LE – 4 weken/wedstrijden MR – 8 weken/wedstrijden TE – 12+ weken/wedstrijden Max. – 52 weken/wedstrijden  LE – 12 weken/wedstrijden MR – 18 weken/wedstrijden TE – 24+ weken/wedstrijden Max. – 208 weken/wedstrijden  LE – 4 weken/wedstrijden MR – 8 weken/wedstrijden TE – 12+ weken/wedstrijden Max. – 52 weken/wedstrijden

# REGLEMENT VAN DE RUGBYBOND

## ANNEXE 11

### TABEL MET SANCTIES FBRB

9.28	Een speler moet de autoriteit van een wedstrijdofficial respecteren.	LE – 2 weken/wedstrijden MR – 4 weken/wedstrijden TE – 6+ weken/wedstrijden Max. – 52 weken/wedstrijden
9.28	Een speler mag een wedstrijdofficial niet verbaal beledigen. Verbaal geweld omvat onder meer haatspraak gebaseerd op iemands geloofsovertuiging, huidskleur, nationaliteit of etnische afkomst en seksuele geaardheid.	LE – 6 weken/wedstrijden MR – 12 weken/wedstrijden TE – 18+ weken/wedstrijden Max. – 52 weken/wedstrijden
9.28	Een speler mag niet in fysiek contact komen met de wedstrijdofficials.	LE – 6 weken/wedstrijden MR – 12 weken/wedstrijden TE – 18+ weken/wedstrijden Max. – 52 weken/wedstrijden
9.28	Een speler mag geen daden of handelingen verrichten, noch woorden uiten die de wedstrijdofficials kunnen intimideren.	LE – 12 weken/wedstrijden MR – 24 weken/wedstrijden TE – 48+ weken/wedstrijden Max. – 260 weken/wedstrijden
9.28	Een speler mag geen fysiek geweld plegen tegen de wedstrijdofficials.	LE – 24 weken/wedstrijden MR – 48 weken/wedstrijden TE – 96+ weken/wedstrijden Max. – Levenslang

# REGLEMENT VAN DE RUGBYBOND

## DOCUMENT CONTROL

### 5 DOCUMENT CONTROL

De eigenaar van dit document is het Bestuursorgaan van de FBRB

De beheerder van dit document is het secretariaat van de FBRB

De bron van dit document is te vinden op FBRB Intranet.

Het document is gepubliceerd op de FBRB-website in .pdf-formaat voor het gebruik van Belgisch rugby.

Revisie geschiedenis			
Datum van WEB publicatie	31/08/2025		
Geplande beoordelingsdatum	28/08/2026		
Versie nr.	Versie Datum	Samenvatting van wijzigingen	Auteur
1.1	04/09/2023	Art 76,77, 138 B), 69,Annexe 2, 3, 4. Definitieve en actieve versie voor het seizoen 23-24 vandaag gepubliceerd op de officiële website	RGI,MCC
V2	13/09/2024	Definitieve versie. Vandaag gepubliceerd.	RGI
V2	19/09/2024	Correctie TP Kampioenschap Women 15 leeftijd Vandaag gepubliceerd.	RGI
V2.1	07/11/2024	Wijziging U18Q4 (cf Annexe 4 en correspondent TP), Annexe 6. 08/11/2024 gepubliceerd.	LBFR (ARO), RVL (DSC), RGI
V3	28/08/2025	Définities ; Art. 45, 46, 52, 53, 54, 56, 68 (nieuwe artikel), 86, 87 (nieuwe artikel), 89, 90, 92, 96, 97, 114, 124, 140. Annexes 1, 4, 6, 8, 9.	RGI, NLE, KVH